中央日報

社址南京珍珠橋七三號　電報掛號一一三五

第一千九百〇七號

今日兩大張　售洋二分五厘

The Central Daily News

登記證　中警字第二〇一八號　一七〇八

郵政特准掛號立券照總包優寄遞送之報紙

定報價目

本報每份售洋二分五　本國及日本每月七角五分三個月二元每半年四元全年七元六角　新疆蒙古西藏香港每月六角五分　國外每月一元九角五分　郵費在內　每月三元九角五分　國外報資先惠郵票九五折計算

廣告刊例

訂閱日報　隨送夜報

普通三寸起碼每日每寸刊費八角　題頭等一元　排入新聞內論前加倍收費

（人事欄廣告）三十三字至六十字　日刊費一元　六十一字至八十八字一元五角　八十九字至一百十六字二元　一百十六字以上每二十八字加五角　一號字計算

排列計算法

特號字四字作一寸　頭號字八字作一寸　二號字十二字作一寸　三號字十六字作一寸　四號字二十字作一寸　五號字二十七字作一寸　長行作一排

電話　經理部三一九二〇　發行課三一九二二　廣告課三一七七三　編輯部三一一八五　社長室三一五五五

廣東旅京同鄉會第三屆同鄉大會啟事

公啓者查本會定章每年例須召集同鄉大會一次藉以聯絡鄉誼力謀公益惟同鄉大會因執監委多數離京以致延未舉行所有一切會務待辦正多而旅京同鄉尤為殷切現經公議定於本年八月二十七日下午一時在邀貴井兩廣會館舉行第三屆大會並選舉執監委員凡我旅京同鄉父老兄弟諸姑姊妹務請屆時踴躍參加同謀公益是所切盼除函達外恐有未周特此登報奉告

再本會為登記同鄉真確住址起見特製就調查表一種隨函附上希即依表填就迅速寄回本會以便編印旅京同鄉通訊錄此次登記絕不取費其有未經接到此項調查表者請函本會索取當即寄上

嚴淑翠女士鑒

汝於本月十三日下午遺棄子女擅離住宅杳無消息不知究何居心汝意見如何儘可回家商議解決辦法茲限汝於本月廿二日以前回家否則作為惡意遺棄幸勿自誤此啓　宗驤啓

上海酒樓

女子招待　冰

新增飲冰室。摩登茶點。美化蛋糕。奶油麵包。經濟西時菜。大小華筵。早午茶麵。小洋計價。歡迎西餐每客六角。任客飽酌。佈置暢雅。光顧（地址）花牌樓中　電話二一七三五

出售園林新屋

本公司在國府路東首梅園新村續建二層洋房五幢落成在即式樣新穎定價低廉可以分期付款月費比房租為少

國府路東梅園新村五號　樂居房產有限公司啓　電話二二九八七

▲欲免他日竭蹶，▲現在就當儲蓄！

中國通商銀行儲蓄部啓

手續極稱簡捷　詳章承索即奉

地址南京新街口

國貨禮券

近年禮券盛行餽贈稱便而儲金禮券崇尚儉德尤為法良意美惟是人心樂購洋貨以致國產滯銷利源外溢本行有鑒於此用特發行國貨禮券儲金庶於崇尚儉德之中更寓提倡國貨之意邦人君子幸垂察焉

一、此券無論數目大小均可隨時塡發　二、此券自塡發日起按週息四厘計息隨時可向本行兌取本息概不掛失　三、凡以此券向本行移作存款者得自塡發日起按照訂定之存款利率計息　四、凡各國貨工廠商號收受此券向本行兌取本息或移作存款經本行認可者得按原訂利率加給週息一厘以示優待

南京　中國國貨銀行新街口　勵志社辦事處勵志社內　行口辦事處行口大街

南京上海商業儲蓄銀行

可為閣下解決財物之安全

本行保管箱現已裝置完妥大小齊備出租鋼質保管箱茲因新庫落成為優待初次各租戶起見特就原訂租費折減出租倘荷惠臨接洽自當竭誠辦理以酬答　各界人士紛紛租用盛意也

注意！

門簾橋都錦生絲織廠贈送冰淇淋券展期至八月二十日逾期不再贈送特此聲陳

國立清華大學考選留美公費生廣告

門類及名額：

（一）應用化學一人；應用物理一人；硝酸製造一人；鋼鐵冶金一人；理論地球物理一人；製造人造絲一人；硫酸製造一人；儀器製造一人；真空管製造一人；防空人員三人；飛機製造二人；醫學一人；（病理、衛生、獸醫）；兵器製造二人；國際法一人；公共衛生一人；工業管理一人；植物育種一人；金屬學一人；國際貿易一人；政治學一人；（一人：專攻中國）；化學工程教育一人；物理學教育一人。

（二）應考資格：1. 畢業於國立大學或曾在教育部立案之私立大學或獨立學院研究所者或任或曾任國家機關二年以上，（三）報名及考試日期：日報名于八月二十日起至九月十二日止北平清華大學；南京中央大學 2，考試地點：北平清華大學；南京中央大學。（四）報名及考試地點…（五）詳細規程：函索須附郵票一分，即寄。（欠資函件不收）……

南京美術專科學校招男女生

名額　中西畫系新生各二十名　二年級插班生各六名　圖案系免費生二名　考期八月三十一日前隨到隨考

校址　南京漢西門石鼓路　簡章函索附郵票二分即寄

董事長鄭洪年　校長高希舜　黎仇鰲

南京學藝中學招生

（年級）初中一二年級生　（報名）即日起　（考試）八月二十日　（校址）南京秣陵路（即崔八巷）

本報添設蕪湖分社啓事

本報在蕪湖公園路口成立分社由何中獻君承辦嗣後蕪湖境內如欲批銷本報委登廣告者請就近向該分社接洽至原有在蕪湖地方之分銷處應自八月一日起概行歸併此啓

世界名著　小婦人

鄭曉滄譯

情事悲歡離合　亦莊亦諧　辭旨愷悌慈祥　可歌可泣

計：遠思，佳節，驚遇，貽琴，受窘，焚稿，郊游，遺囑，閨衆，諸事等二十三章五百餘頁　（特價）普通紙本一元　道林紙本一元二角（外埠寄費加一）

再版已到

代售處　本報廣告課

標準牌上海燈泡

光明省電　經久耐用

本埠經售處

韋慶復　中山路鹽政局樓　電話二二二五四號

同昌　下關大馬路　電話四二〇一五號

新昌　益仁巷　電話二二六一一號

福鑫　中山路碑亭巷　電話二三九六九號

各大公司電料行均有經售

上海燈泡公司出品

國民大戲院

◎明晚九時起映◎

派拉蒙公司出品

第一流大明星李昂巴里摩亞　李耐賽卡洛　等合演

軍事哀豔希世鉅片

第一流大導演　劉別謙　一年一度之傑作

深閨夢裏人

盡意描寫大戰後民族的仇視，和愛力的衝擊！

『她是一個——被我殺死了的——男子的愛人，上帝赦我，我現在自己愛上她了！』

暴露掠奪戰爭的罪惡。刻畫真摯愛力的偉大

是侵略戰爭中一個士兵的懺悔錄

每場加映宋長白新演及名賽短二節豐得會

有未富日本片艇之有聞說宮在部映場

南京市高等普通檢定考試委員會通告　第六四一四號

為通告事查本市第二屆高等普通檢定考試現已決定假用府西街市立第一中學校（即舊府署原址中區實校）為試場於本月十八十九兩日同時舉行高等第一日分四場上午七時三十分至九時三十分為第一場十時至十二時為第二場下午二時至四時為第三場普通第一日分三場上午七時三十分至九時三十分為第一場十時至十二時為第二場下午二時至四時為第三場第二日分兩場上午七時三十分至九時三十分為第一場十時至十二時為第二場（以下略）……下午二時至四時為第三場普通第二日分三場上午七時三十分至九時三十分為第一場十時十五分至十二時為第二場下午二時至四時為第三場及格證明書須檢同報名收據先期呈驗除檢定科目時間分配表試場規則業於市政府及試場門首佈告外合亟通告週知特此通告

安徽省立安徽大學錄取新生揭曉

案查本大學本屆在安慶南京二處招考新生及轉學生試卷業經評定分數分別去取茲將錄取各生姓名開列于后仰各該生等務于九月一日至九月二日來校呈繳本人最近二寸半身相片八張（為學生證之用）納費註冊逾期未註冊者其入學資格即行取銷其未經呈繳正式證書者必須于註冊前補繳否則不准入學其在南京投考錄取各生務于八月三十一日上午八時至十一時至本大學醫藥組補受體格檢驗一甲，文學院一年級生

（一）中國語文學系七名　李廉　張毓璉　劉夢微　胡恩源　張光耀　潘壽田　程海曙　范前華　邢慶蘭（二）外國語文學系十名　夏咸章　楊筱益　池長浩　丁慶煊　徐朝瑾　黃蔚青　王肇淮　蔡景亭　劉貽恭　徐靜　陳樂煊

（以本校密碼先後為序）

方源流　理學院一年級生二十六名　倪文穆　汪開宸　萬兆提（一）數學系七名　李光暄　李經文　徐遠瑛　陳智體　翟潔　華林　楊道松　王適浦　丁緒亮　黃蘅青　劉延武　魏瑞安　王世琦　左中山　陳鴻年

（二）物理學系五名　李家彬　楊文昭　高春順（三）化學系十四名　曾玉昌　項聯和　饒越然　尹懷善　閻廣居　陳嘉生　劉茂元　王厚溥　裴士漢　李克淵　張宇仁　成玉麟　秦啓泉　王世者　趙家瑪　黃公輔　張其弧　鄒斯馨

丁，理學院物理學系三年級轉學生二名　蔡芝芳（二）政治學系五名

方，傳流法學院一年級生二十一名（一）法律學系八名　張沚生　高祥煦　邱正一　章孝芸　姚景石　鄒斯馨

丙，法學院　楊柏槐（三）經濟學系八名　吳劍南　俞保權　孫世祿

中央護士學校通告

本校本屆招生業於七月二十四六七等日分別在南京上海北平舉行茲將錄取各生姓名列下：

鄭維平　姚掄慧　沈念慈　蕭世萱　劉明媛　陳佩珩　劉雲帛　齊克長　夏貴珍　劉立蕙　顧鈞　張震如　路品娥　郭綱瑚　余靜娟　周傳勤　易冠雲　張鐵勳　鄭文英　史冰英　戴蕙青　顧毅　劉俊芳　楊廷宜　汪章英　王鈺懷　靳文欽　邱孔晶　林學芝　劉承方　楊應瑞　劉瓊　李采鑿　杜芝華　徐劍琴　張志傑　李雪初　祖國磊　陳光一　馬萬蓁　潘麗美　劉佩錦　吳淑賢　張秀蓉　郭雲飛　王慶華　朱蘭英　汪鴻貴　張敏勤　胡淑媛　湯尚禮　康文家　李如　楊鳳　楊尚英　九月一字

以上錄取各生均希一律於八月三十日來南京中山路黃埔路口本校報到照章繳費並具志願書保證書對驗照片等手續完備方准入校三個月試讀期內如查有學力過差或不遵規章難期造就者得令退學特此通告

建築開封中山共和兩門工程招標廣告

本會修築開封中山共和兩城門拆除曹宋西北四門甕城及城樓建築碑樓四座並補修城牆招商投標凡具有工程經驗並曾在官廳註冊願意承攬者限八月十九日前來本會繳付圖樣費五元領取圖樣說明書及招標章程將標單填就密封投入標櫃於十九日上午九時在徐府街河南省會人民自衛委員會當衆開標特此廣告週知　開封市政工程委員會啓

隴海鐵路潼西段工程局第六分段土工橋工招標通告　第一四二一九號

本路第六段由四七七分公里二五零公尺起至四八四公里九〇〇公尺止計填土約四十五萬立方公尺挖土約十九萬立方公尺又滻河六孔二十五公尺鋼梁橋一座灞滻兩河中間三孔十公尺鋼梁橋一座其他涵洞六座凡志願承投者應向鄭州本局繳納投標押款二千五百元（如開標後不得標如數發還）另繳納投標文件及圖樣費五元投標人應將投標文件內所附標價單一按照規定辦法填齊（填註不全者無效）至遲於本年八月二十日上午十一時以前封固投送到局即於是日下午四時在局當衆開標特此通告　局長凌鴻勛（八月三日）

首都各界抗日救國會徵求仇貨樣品啓事

各埠各業公會代為搜集外特登報徵求如各界同胞有前購仇貨用品不論新舊大小經惠賜本會（南京白下路商會內）以便羅而列之公諸社會庶仇貨得以肅清

各地各團體各廠商各界同胞公鑒本會為謀同胞易於鑑別仇貨以期根本肅清起見特籌設仇貨陳列室供全市同胞及各地同胞來京瀏覽推仇貨種類繁多搜集樣本非本會所能詳盡除分函本市及

前憲兵第一團團長金德洋通告前第七連抗日陣亡七士兵家屬知悉

一二八之役本團第七連駐防上海北站滬變猝起身犯凶鋒致命逐志者為長汀范占春邵陽黃仁來無錫吳家駒杭縣程馳飛湘鄉胡伯奎武昌湯文卿黃陂李震等七人事平經本團團務會議議決以公積金七百五十元作為撫卹除發給抗日殘廢士兵陳禮五十元外尚存七百元計每一陣亡士兵家屬得領卹金一百元整乃事隔經年以住址不明無由寄遞特登報通告望上列各陣亡士兵家屬見報於本年內速覓確實證明向無錫憲兵第五團團部軍需金良知手具領為要過期即將該款繳憲兵司令部經委會積清手續幸勿自誤用特此通告（再此項廣告費用無法開支應由領取卹金各家屬平均攤扣特告）

軍事彙刊　第六期要目

八月十五日出版

軍事參議院發行

▲論說

日本可與英美戰乎

蘇俄軍備之鳥瞰

論訓練砲飛協同之必要

「陸海空軍協同作戰」脫稿感言

▲學術

潛水艦之戰術及其威力

步兵重火器之運用

歐洲大戰間航空部隊之編成及配屬

槍彈之研究

夜間攻擊戰鬥之研究

航空勤務報告

日德戰史

—欲瞭解國際形勢不可不讀之—

國際週報

第四卷三三號合刊要目

德國國社黨之社會政策　陳次溥

德國國社黨之宣傳政策　龔祥法

德國國社黨革命之回顧與前瞻　周琛

美國向那裏去？　鄧季雨

修改凡爾賽條約問題　李文顯

留美雜記　江康黎

每週來之國際要聞

本報每份定價大洋五分半年一元一角全年二元郵費在內年外加一倍代銀九五折優待學生及圖書館預訂全年報費一元六角一十八號直接向本社函洽京湖南路五十八號社址：訂閱請

多倫失陷後察邊防吃緊
宋哲元昨謁何請示應付
我已對日提出交涉要求退出長城
張垣以北雜軍四五萬將酌予改編

▲本社十五日北平專電　察事自馮玉祥走後、已入於如何善後、及馮招之雜軍編遣問題、據某方觀察、察省馮部之軍事善後、尚須時日、現日僞軍攻陷多倫、所謂邊防及外交、均極顧慮、宋哲元對此兩大問題、亦頗躊躇、送馮後即向當局請示如何應付、並擬請中央派大員赴察處理、以輕責任、十六日平軍分會例會、將提出討論、現張垣以北各軍、共約四五萬人、計駐多倫一帶之吉鴻昌部、約四五千人、張慕陶部約三四千人、此兩部均已染有赤色、駐商都孫良誠部、約二三千人、駐張北一帶、義軍檀自新李忠義張允等部、共約萬餘人、此外駐張垣附近之張人傑部亦萬餘人、此部已受軍分會編制爲師。

長城各要口
日軍迄未撤退

▲中央社天津十五日電　陶尚銘談遵化僞軍已改編、今明可接收竣事、興隆境處長城外、且匪氛甚熾、李縣長雖往接收、恐多困難、臨榆接收大致不成問題、至長城各口日軍給養、現由平灤各處日商代辦、由密雲日軍廿名、及遷安昌黎日兵數十名、中途接運、現日關東軍已全撤、駐屯軍尚有一部、駐於北寧沿線、至接收委會、何時結束、俟于主席回津後決定、行政督察員公署、因隸屬問題、尚待研究、成立與否現難確定云。

▲本社十五日天津專電　長城各口所駐日軍、迄未撤退、灤州榆關所駐日軍、一如往昔、并令日人投資、該地商業、日商約估三分之一、尤以日妓館洋貨莊爲多、現完全在日人勢力範圍下、榆城接收、一時似難作到、現我方已向日方提出交涉、要求日軍即退出長城各口。

▲中央社北平十五日電　戰區接收委員劉石蓀、寒（十四）由津赴榆、與日守備隊長落合交涉接收榆城、及臨榆縣遷回問題、聞日方對此、已表贊同、可望實現、僞軍李際春部之僞總指揮鄭燕侯、近奉僞組織委爲密探總監、日內將率一批探員入關調查華北情況。

▲本社十五日北平專電　錢大鈞十四日夜由保來平、出席平軍分會例會。

▲本社十五日北平專電　灤縣城內尚駐有日軍二十七聯隊之一部約百餘人。

馮昨午到濟
將住濟或泰安

▲本社十五日天津專電　馮玉祥十五日晨七點過滄州、十點半過德州、約一時左右過濟南、濟車站戒備嚴、保護極周密、馮隨員稱馮在泰山略休養、或入京一行。

▲本社十五日濟南專電　馮專車寒（十四日）晚過津後、刪（十五日）晨七時過滄州、十時半過德州、聞馮原在第二列車內、中途已將第二列車開至最前、約下午一時、可到濟南、韓令軍警屆時特別戒備、凡歡迎人員、及站上人員、非有符號、不准入站、韓談是否往泰山尚難定、因昨接鄧哲熙等來電、謂馮過濟赴京、余對馮居魯、則盡保護之責、但求無過、不求有功、余覺辦政治如帶鐐拷、事愈大責任愈重、只有憑良心去作、以大多數人意志爲依歸。

▲中央社天津十四日電　馮玉祥夫婦寒（十四日）晨四時專車離張垣、宋哲元秦德純過之翰鄧哲熙等隨送到平、下午二時半在豐台換乘魯主席韓復榘歡迎專車離平、九時到津、先後共三列車、第一列爲壓道車、載手槍隊二十餘名、第二列爲馮坐專車、第三列爲馮衛隊七百餘人、此間省市當局及軍樂隊、並馮舊屬等、均到站迎候、在站僅馮兄及李鳴鐘等三數人登車晤談、馮因稍受感冒、他人均行拒見、派鄧哲熙代致歉意、九時五分、馮專車繼續南開、逕赴濟南暫住、沿途除由宋哲元派兵一排護送入魯外、並有韓復榘代表孟廣山隨行照料、聞韓本人亦到德州歡迎、約刪（十五日）晨抵濟、至馮將來居處、或在濟南或在泰山、須晤韓後再定、据鄧哲熙談、馮離張垣後、察省軍政善後、均交宋哲元負責、是否應蔣汪電召入京、刻尚未定云。

宋哲元謁何
昨晚赴津省親

▲本社十五日北平專電　宋哲元十五日晚八時赴津省親。

▲本社十五日北平專電　宋哲元因何應欽寒（十四日）拔去一牙、未及晤談、十五日晨九時謁何報告經過、并請示辦法、十時辭出、宋對察主席因蔣何慰留、允暫維持、俟善後辦竣、再呈辭、宋談察省善後問題、甚爲複雜、非一人之力所可爲、須與何商量後、再請示中央核辦、多倫已失陷、因電訊不通、詳情不明。

▲中央社北平十五日電　宋哲元刪（十五）晨謁何應欽、商察省善後問題、宋談方振武已至萬全率部開赴張北、劉桂堂部在赤城張北一帶、雜軍約有四五萬人、將來擬就抗日有功、及紀律良好者、酌予改編、免致埋沒、一切俟與何商妥、再請示中央、候命辦理、現已由余下令、各部先在原防待命、察省府將改組、各廳委人選、仍未定、目下係暫代性質、希望舊有各委、回察帮忙、但是否可來、則不得而知、察省善後刻尚談不到具體辦法、正與何商中、返張垣日期未定、或須在善後辦法確定後成行云。

▲中央社北平十五日電　察省善後事宜、節緒繁雜、現正在進行中、銑（十六）平軍分會例會、將提出討論、宋雖暫時復職、將來仍擬堅持辭意、至宋請派大員赴察協助一節、現未決定、各軍所駐地點、據查如下、方振武在萬全張北、孫良誠在商都、吉鴻昌駐多倫沽源附近、李自新李忠義張礪生均在張北、劉桂堂在赤城龍關。

黃河水勢繼續退落
魯濮縣荷澤村莊被淹
將用鐵石固黃河橋基

▲本社十五日濟南專電　黃河北岸石頭莊決口、水寒（十四日）晚八時、過濮縣東流、水寬二四十公尺、深一公尺四五寸、南岸決口水、已過荷澤、將抵定陶鄆城境。

▲中央社濟南十四日電　豫長垣縣黃河決口、水到魯境後、北岸抵濮縣、沿河套徐徐下注、南岸已過荷澤、所過處村莊、悉被淹沒、河務局已派人趕運繩料、往南北岸、預備防堵、河水連日大落、寒（十四）日洛口早晚共落四尺餘、大馬家落一尺餘、本年本省黃河決無危險、北運河因雨水暴漲、建設廳派專員赴魯南視察、萬福洙水南河督飭嚴防出險。

▲中央社徐州十五日電　徐州行政公署、派田光驊赴蘭封、察勘黃河漫溢眞象、田寒（十四）晚返徐、刪（十五）晨覆命、據談、豫東黃河水位、已日漸降落、較文（十二）日已落五六尺、河堤退出、蘭封附近蔡樓新堤缺口、已經該縣長督工築竣、至泛溢岸外之水勢、已散漫、蘭封考城內黃一帶、當時深可二三尺、現已乾涸、黃河故道水雖漲數尺、刻已不動、水位亦落、民權內黃縣長、已在督率人民、日夜修築黃河故堤、豫東蘇北形勢、可警告無虞、行政專員佘念慈、刪（十五）午後召各界聯席會議、討論修築黃河故堤辦法。

魯請蘇省預防

▲中央社鎮江十五日電　魯主席韓復榘、頃電蘇省府、除報告黃河水勢外、并報告冀魯兩省黃河南岸、向有險工、一旦潰決、勢將流浸魯西各縣、浸入運河、希準備防護、以免氾濫、蘇省府准電後、即電江北運工局、及潘忠甲、佘念慈兩專員、及豐沛等八縣長、火速籌防。

▲中央社鎮江十五日電　蘇建廳派陸完明復估運河夏防工程、并調查寶應東圩控案。

（又訊）導淮委員會淮高寶宣傳員張炎、前往灌淮工作完畢、已於昨日乘輪抵郵、下榻高陞棧、聞今日分訪黨政各機關暨新聞各界、接洽宣傳事宜云。

鐵橋向東傾斜

▲中央社鄭州十五日電　平漢路黃河鐵橋、因水勢湍急、橋墩被沖過甚、全橋向東傾斜、約二公寸、七十七孔之橋墩、根本動搖、該路當局、派工程師正趕運材料積極修築、據該路負責人談、該橋週後可通行人、一月後方可通車。

▲本社北平十五日專電　何競武刪（十五）晨十時、偕隨員五人、乘平漢路專車赴河北、視察黃河鐵橋及水勢、據路息、河水昨今均無增減、黃河橋墩六十五孔至八十四孔、被水冲刷動搖、尚未修竣、形勢甚嚴重、南下車仍以新鄉爲止。

▲本社十五日北平專電　平漢黃河橋、仍極危險、六十三孔至八十四孔石墩均動搖、河流仍急、水勢未減、何競武十五日晨十時率工程人員赴黃河視察該橋工程、再定救濟辦法、平漢直達通車、尚無期。

設法鞏固橋基

▲中央社漢口十五日電　平漢路整委會、前派工務處長王金職、北上視察黃河鐵橋、茲據王電告、擬拋鐵石五萬噸、以固橋基、請向鷄公山黑石關兩處、分別採取應用、又車務處長梁永璋談、黃河鐵橋冲壞、短期內恐難通

邵力子代表
抵漢中勞軍並察吏治

▲中央社西安十四日電　邵力子派省府參議杭毅代表、赴漢中一帶、慰勞剿赤軍隊、並視察吏治、杭氏寒（十四日）電省、已抵漢中。

旅日返國華僑
已分別返籍

▲中央社上海十五日電　旅日失業返國華僑、內隸閩籍者、刪（十五）晚乘華安輪返閩、隸魯籍者、定銑（十六）晨乘和生輪返魯。

豫省電請救濟

▲中央社鄭州十五日電　黃河水、寒（十四）晚續落六寸、省振會以滑縣孟津溫縣武陟氾水等縣、被災慘重、請省府撥十萬、赴各縣施救、又劉峙寒（十四）電蔣汪、報告豫境黃河險況、并請迅撥大款、以拯孑遺。

航空協會
訂購機續到九架

▲中央社上海十五日電　航空協會、向美訂購驅逐機十八架、除兩批已到六架外、刪（十五日）三批、繼到九架。

▲中央社上海十五日電　航空協會秘書長林我將、日內仍須赴杭視察五機裝配、大約宥（廿六）後始能蔵事。

河北滑縣數千萬民衆
慘遭黃河挖決巨災
村莊被淹塲陷人民死傷無算
瀝血電請慈善團體速施急賑

▲道口十五日來電　中央日報館、轉各慈善團體鈞鑒、本月二日河北省長垣縣石頭莊附近、發現大批股匪、長滑各縣、派隊兜剿、匪勢不支、竟於三日晚挖決黃河北岸、長二十餘丈、又經長垣民團隊長翁學文、挖決黃口、擴至五百餘丈、灌注滑縣一二三四五六七八各區、水面東西五十餘里、南北一百餘里、深一丈數尺不等、村莊被淹六百餘處、完全塲陷者二百餘處、汪洋浩瀚、一望無邊、水勢現仍有漲無退、村鎮盡成澤國、老弱已多飽魚腹、少壯之乃攀樹登岸者、因救生船少、乃相繼落水戕生、哀我七十萬民衆、行將不遺噍類、素仰我主席飢溺爲懷、保民如赤、爰茲瀝血電陳、仰懇速施急振、拯此待救災黎、庶我後死滑民、尚可倖全少數、臨流瀝血、無淚可揮、翹盼恩施、佇候賜救、不勝迫切待命之至、滑縣縣政府各機關團體各區暨全體民衆同叩刪（十五）印。

平榆通車恢復原狀
連日乘客擁擠西人尤多

▲中央社天津十五日電　平榆段通車恢復後、元（十三）一〇一一〇二兩次、屆時開出、局方即日起增加一〇五一〇六兩次、每日行車次數共計約七八次、及一五一一六一〇一一〇二一〇五一〇六往返六次、連日乘客頗多、尤以自秦皇島東來之西人佔大多數云。

▲中央社北平十五日電　平榆各次列車、刪（十五）一律恢復原狀、刪（十五）晚由平開出之一零一特快車、直達榆關、路局自通車後正在整理、貨運營業暫難起色。

北路軍擊破赤匪
收復硝石資溪後先頭隊已達黎川

▲中央社南昌十五日電　北路剿匪軍周師、先後收復硝石及資溪鎮、將匪獨立團、完全消滅、現該師先頭部隊、已達黎川。

蔣令建碉樓圩寨圖永久自衛

▲中央社漢口十五日電　蔣委員長電鄂、以收復匪區、均應多建碉樓圩寨、圖永久自衛、務轉飭各縣、趁本年秋收後、民力餘裕時、趕築完成、具報備查。

俄僞違法買賣
交涉愈趨微妙雙方極愼重
昨日之三次會議又行展期

▲本社十五日上海專電　日聯社十五日東京電、蘇俄代表於十一日第二次東路會議之際、接收滿洲代表之審議廬布換算日金問題之提議、於是原定十五日開第三次會議、專審查本問題、然因交涉愈趨微妙、關係兩方代表均持愼重態度、決定十五日之三次會議、暫時展期。

蘇省府會議
委王鍾琳爲大港鄉村教育實驗區主任

▲本社十五日鎮江專電　蘇省府十五日議決、（一）本省運河工程短期公債、業經停止發行、所有封存於江蘇銀行之該項債票、應由財部赴滬辦理銷燬、（二）通過各縣鄉鎮公所協助整頓契稅辦法、（三）修正蘇省徵收營業稅獎懲規則各條、（四）委王鍾琳爲大港鄉村教育實驗區主任。

灤東戰區
電訊已通

▲中央社北平十五日電　灤東戰區電訊、前經交部專員鄭育義交涉收回後、唐山秦皇島電報、均已照通、榆關昨亦恢復、惟開平胥各莊兩局電機、被日僞軍破壞、現尚不通、電局擬日內派員前往裝修。

粵方政客
似庸人自擾

▲中央社香港十五日電　粵政客聽造所謂藍衣社之組織、以誣蔑中央、但自此消息宣布後、粵各要人、自相驚擾、疑神疑鬼、鄒魯近復介紹川人尹子勤、謂能破獲藍衣社機關、尹竟栽贓敗露、爲憲兵捕去、眞相始白、各政客均自笑庸人自擾云。

青察兩省府委員人選
下週可決定發表

（中央社）政息、青海省府委員廳長人選、聞已經中央內定、下週可望發表、至察哈爾省政府委員廳長、亦可於下週行政院例會中討論決定云。

兩路局
償付欠債

▲中央社上海十五日電　京滬路積欠債款甚鉅、除於三月間、償還購車墊款英金九千鎊外、近擬償付民十八餘利一部份廿七萬元、又滬杭甬業已償付上年五月到期借款本金一部四十萬元。

孫殿英昨再度謁閻
所部駐晉城尚有萬餘人待開
鄭團譁變綏省府已派隊繳械

▲本社十五日太原專電　孫殿英刪（十五日）晨謁閻、會談甚久、據其左右稱、該部駐在晉城、官兵有萬餘人、何時離晉開青、目下尚未決定、所有前抗日部隊、已在包頭集完畢、惟何時開拔入青、無所聞、孫現又派代表青接洽開拔事宜、孫俟南汽車通行、即返晉城防次。

▲中央社太原十四日電　孫殿英偕眷屬乘汽車六、寒（十四日）午由大同抵幷、下榻私邸、据其隨從談、孫因病謝絕賓客、俟二三日精神復原、再謁閻主任錫山、至何日赴晉城、現尚未定。

▲綏遠十五日來電　孫殿英部駐薩縣之鄭團、前將團長鄭某驅逐、譁變後、於十一日竄至武川縣屬之烏蘭花、被當地保衛團截擊、激戰兩小時、旋省府派鋼甲車趕到、該變兵見勢不佳、情願繳械、於元（十三日）晨繳槍數百枝、正在辦理善後中。

會道等致電高友唐
對高過濟時之談話提出商正

監委高友唐、日前北上過濟時、曾發表談話、監委會道等、對高委員之談話、認爲有應商正之處、昨特致電高委員、提出商正三點、茲錄原電如下：天津黎棧五洲大藥房高委員友唐鑒、報載從者過濟談話一則、與當時會議有無差誤、同人甚以爲疑、本院地位暨同人職權、所以異於前此都察言官者、曰法、同人所秉賦而執行者在是、同時環境上之互相尊重者亦在是、此外對人對事、均屬客觀、我輩既依法行其職權、即不能於職權之外、要求一如何之結果、且法爲整個之治具、苟在法必繩、亦不得謂司法與行政各方觀念各有差異、決無結果可言、談話所稱因查辦顧祝同案、尚無結果、將全體辭職各節、與前後案情既多不符、且與院之精神、尤屬違反、此應商正者一、本院彈劾趙啓騄案、並未涉及查辦顧祝同事項、案經移付懲戒、自應由懲戒機關依法辦理、苟無新事實發生、即無所用其查辦、且本案被付懲戒人爲趙縣、而非蘇省府、在法蘇省府以何依據而有以全體機關、代爲申辦之權、報載省府申辦各節、依法爲懲戒機關所不理、此種法外聚訟、根本不能生效之詞、我輩如遂一加以反詰、非惟自損尊嚴、且超出同人法定職權之外、尊論堅持到底等語、同人雖佩讜論、究嫌涉於意氣、此應商正者二、同人職權既如上述、秉目法定、對於司法行政各方、自當循互相尊重之原則、以批評還之於輿論之權威、以直枉聽之於行政之舉措、本院同人、於法定職權之外、自毋庸以個人觀察、在事前爲美惡之評論、尊處對于冀魯兩省長官政績之談話、雖係采自時論、究屬何關職權、此應表示、小之引起事實誤會、大之使及行政範圍、以本院最高監察地位、設因個人言動不愼、致各方加以疑議、認爲與時流政客無異、豈惟自貶、累且及法、此應商正者三、以上三點、業經陳明院長、應請貴處切實注意、並對該項談話、是否記錄謬誤、分別更正、并盼詳復、會道等公叩。

杭市綁案
偵緝未懈

▲中央社杭州十五日電　杭殺人綁票案、探警日夜偵察未懈、形勢緊張、寒（十四）晚探警在萬木嶺遇匪開槍互鬥時、適黑夜驟雨、乃得逃逸、今晨在出事地附近、挨戶搜查、聞某某兩中學、亦被搜、均無結果、惟此案發生後、官民同認爲關係杭市治安之嚴重案件、當局已嚴限公安局剋日破獲、另訊、公安局已獲嫌疑匪犯一人。

救濟東北難民會委
定本週內舉行首次會議

救濟東北難民委員會籌備處、原擬上週至京舉行首次會議、嗣因各籌委、分處平滬、一時不能到齊、故暫時延展、茲悉各委員、近已來京者、有戴啓芳 高惜冰、馬亮、郎官普、李恩錫、齊世英等六人業已趨過半數、預定本週內舉行首次會議、討論各種救濟方案、各委員特於昨（十五）日下午赴行政院、晉謁汪院長、請示一切云。

國府令擬減刑辦法
令行政院轉飭司法部遵照

國府昨（十五）日令行政院云、爲令遵事、案准中央政治會議函開、本月九日會議第三六九次會議、准居委員正提議、近年以來、各省刑事案件激增、已決未決之罪犯、分禁於監獄看守所者、無不超過容額、疾病死亡、時有所聞、際茲盛暑、尤可憫念、吾國古代輒於夏日省錄囚徒、斷薄刑、出輕繫、意至善也、現請略師其制、交由國民政府通令各省該管官署、除未決押犯、屬行保釋外、已決監犯、一律予以減刑、其辦法飭由行政院令司法行政部、迅速詳擬呈核、庶幾監所不致擁擠、罪犯不致瘐斃、而國家矜恤獄囚遵重人道之至意、亦可以昭示於天下、是否有當、敬候公決等由、當經決議未決押犯依法屬行保釋、交國民政府明令飭遵、已決監犯酌量分別予以減刑、由行政院令司法行政部詳議辦法呈核、相應錄案函達、即希查照轉飭遵照辦理等由、准此、自應照辦、除關於未決押犯、屬行保釋一節、已由本府明令公布飭遵外、合行令仰該院轉飭司法行政部、遵照詳議減刑辦法、具復核奪、此令。

黃紹竑昨抵幷晤閻
代蔣汪與閻商華北軍政
勾留三五日即赴廬謁蔣

▲本社十五日太原來電　黃紹竑徐永昌等、十五日午後抵幷、軍政要人均往迎接、閻錫山設宴洗塵、據黃談、此來無重大任務、係代蔣汪晤閻、協商整頓華北財政各項問題、在此略爲遊歷後即返京。

▲中央社太原十五日電　黃紹竑頃語記者、來晉係奉蔣汪命謁閻商華北善後問題、俟得結果、即南下赴廬謁蔣報告、在幷約有三五日勾留。

▲中央社太原十五日電　黃紹竑徐永昌刪（十五）下午抵幷、軍政要人、均赴車站歡迎、黃在站語記者、此來係游歷、順便與閻一晤、無甚任務、黃即下榻某飯店、晚閻在綏署宴黃徐及孫殿英洗塵、全體軍政要人作陪、孫病未痊不多見賓客。

滬銀行界
投資救濟農村

▲中央社上海十五日電　滬銀行界已分頭投資農村、供農民借貸、市地方協會、並決定在浦東高橋一帶、設立農村救濟試驗所、籍謀改良農產種植、以裕農民收入。

各路名勝
明星公司攝取影片

▲本社徐州十五日專電　鐵道部現爲繁榮各路業務、增進旅客興趣、特邀請明星影片公司、拍攝津浦膠濟隴海各路名勝影片、以便放映、由鐵部令各路妥爲招待、明星由張石川領導男女演員及攝影機、於日前由滬出發、津浦路備包車三節、過徐北上、到曲阜泰安青島勞山各處攝影、再轉車赴西安。

鄂留學生
經費有着

▲中央社漢口十五日電　鄂省留學生經費、積欠五月、教廳長程其保、與張主席、籌具體辦法、聞最近可撥匯兩個月、以按月撥發、至年底將全部積欠發淸。

川省請願團
劉自忠等謁吳鐵城
請救濟川西北難民

▲中央社上海十五日電　川西北赤難請願團代表劉自忠等、刪（十五日）晨赴滬市府、謁吳鐵城、謂川難民有二百餘萬、請吳市長聯合滬慈善界加以救濟、由郭秘書代見、允轉達。

四月份統稅收入
增三分之一強

▲中央社上海十五日電　稅務署刪（十五日）公布四月份統稅收入、計九三四〇八五九、六三元、較前增加三分之一以上。

國民政府命令
八月十五日

▲訓練總監部砲兵監監員丁緒餘、另有任用、丁緒餘應免本職、此令。▲任命葉秉甲爲訓練總監部砲兵監監員、此令。▲行政院院長汪兆銘呈、據軍政部部長何應欽呈、稱訓練總監部步兵監監員石祺昌、另有任用、請免本職應照准、此令。▲行政院院長汪兆銘呈、據軍政部部長何應欽呈、請任命董昌炯爲訓練總監部步兵監監員、應照准、此令。▲任命梁雲爲陸軍第十二師第三十五旅副旅長尹陸皋爲陸軍第十二師第三十五旅第七十團團長、此令。▲行政院院長汪兆銘呈、據軍政部部長何應欽呈、稱陸軍第五十一師第一百五十一旅參謀展延傑、久假不歸、請免本職、應照准、此令。▲行政院院長汪兆銘呈、據軍政部部長何應欽呈、請任命王青雲、黃汝梅爲陸軍第五十一師第一百五十一旅參謀、應照准、此令。

陝豫冀魯皖蘇六省 聯合防堵黃河暴漲
昨行政院決議並籌賑濟
任黃正等爲駐外領事官

行政院於昨日(十五日)開第一二〇次會議、出席汪兆銘、朱家驊、陳樹人、王世杰、石青陽、陳紹寬、劉瑞恆、列席甘乃光、石瑛、鄒琳、徐謨、曾仲鳴、陳儀、鄭天錫、郭春濤、張道藩、褚民誼、彭學沛、主席院長汪兆銘、紀錄劉泳闓、胡邁、朱宗良、趙家杰。

▲甲・報告事項

各部會各省市政府呈送工作報告及行政計劃共七件。

▲乙・任免事項

(一)軍政部何部長呈、請任命梁栽榮、爲訓練總監部國民軍事教育處中校處員案、決議、通過。(二)軍政部何部長呈、請任命孫海晏爲陸軍工兵學校中校教官案、決議、通過。(三)軍政部何部長呈、請任命楊誠等四十三員爲陸軍砲兵學校研究委員教官各職案、決議、通過。(四)軍政部何部長呈、陸軍第八十三師步兵第二百四十七旅上校參謀李駿、另有任用、擬請免職、遺缺請以周建陶補充案、決議、通過。(五)軍政部何部長呈、五十八師三百四十三團團長朱振之、擬以免職、遺缺擬請以該團團附王瑞斌升充案、決議、通過、(六)軍政部何部長呈、請任命錢莘恆爲訓練總監部騎兵監少校監員案、決議、通過。(七)軍政部何部長呈、請任命陸瑞科爲訓練總監部軍學編譯處少校編輯案、決議、通過。(八)軍政部何部長呈、陸軍第十三師第三十七旅副旅長兼第七十三團團長劉銳呈辭團長兼職、擬請照准、遺缺請以該團第二營營長余躍龍升任案、決議、通過。(九)軍政部何部長呈、請簡派孫連仲兼任第四十二軍軍長田鎮南爲該軍副軍長案、決議、通過、(十)軍政部何部長呈、陸軍第四十七師一百四十一旅二百八十一團團長張育棠、另有任用、請免本職、遺缺擬請以該師參謀處處長郭之綃調充案、決議、通過、(十一)軍政部何部長呈、請任命龍靈爲陸軍騎兵學校教官案、決議、通過、(十二)軍政部何部長呈、陸軍第八十七師步兵第二百六十一旅中校參謀王作霖、另有任用、請鑒核免職案、決議、通過、(十三)軍政部何部長呈、陸軍第六十五師第三百九十團上校團長鍾文燦、因病辭職、請鑒核免職案、決議、通過、(十四)軍政部何部長呈、請任命馬驅、陳暢威、趙繼和、丘岳宋、王夢齡、麥務之、甘清池等爲陸軍步兵學校中校教官、熊積中、陳嘯濤爲該校少校教官案、決議、通過、(十五)外交部羅部長呈、請任命黃正爲駐棉蘭領事、汪清淪爲駐霍斯敦副領事、王恭行爲駐芝加哥總領館副領事、並請將黃正原任駐法使館三等秘書、汪清淪原任駐芝加哥總領館副領事王恭行原任駐芝加哥總領館隨習領事、均予免職案、決議、通過、(十六)實業部陳部長呈、請任命賀闓錢鼎銓萬冊先朱作客等四員、爲本部漢口商品檢驗局技正案、決議、通過、(十七)貴州省政府主席王家烈呈、本府財政廳秘書劉友陶、另有任用、郎伯興呈請辭職、擬均請免職、遺缺擬請以黃邇鈞張綱舉接充案、決議、通過(十八)河北省政府主席于學忠呈、本府實業廳科長紀華、另有任用、請免本職、遺缺擬請以李實璟接充案、決議、通過。

▲丙・討論事項

(一)內政部黃部長、司法行政部羅部長會呈、請由兩部會同召集指紋專員會議、並定於每年十一月一日在京舉行、謹擬具會議等規程、請鑒核施行案、決議、通過、(二)山東安徽江蘇 河南各省政府先後電陳、黃河暴漲、請飭籌堵築施放急賑案、決議、(一)着陝西、河南、河北、山東、安徽、江蘇各省政府、聯合防堵、並籌賑濟、(二)呈請國府 飭黃河導淮兩委員會、會同各該省政府切實辦理、(三)由財政部 在前經決定撥交 揚子江防汛委員會款內、將未付之款、先行酌量移撥。

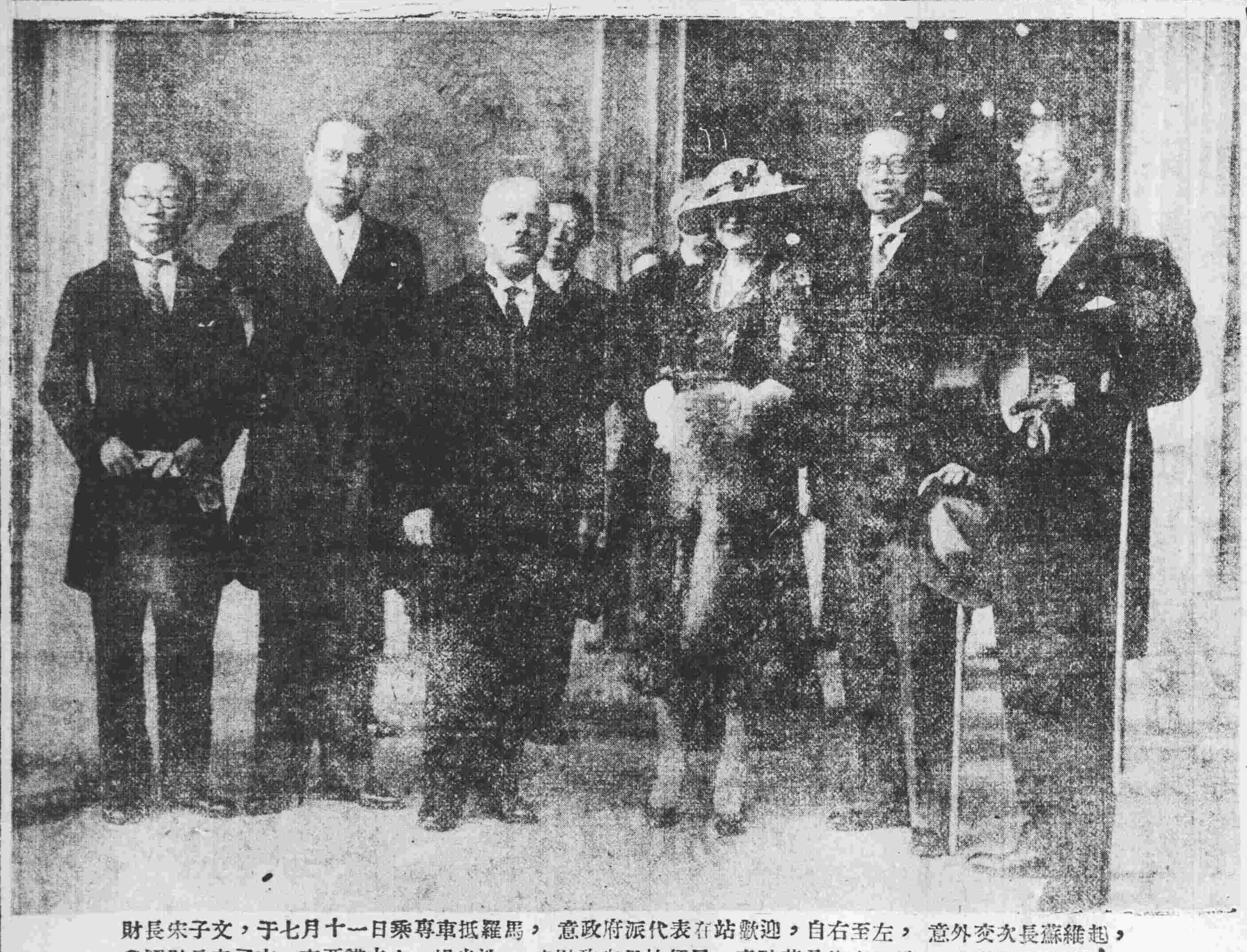

財長宋子文，于七月十一日乘專車抵羅馬，意政府派代表在站歡迎，自右至左，意外交次長蘇維起，我國財長宋子文，齊亞諾夫人，楊光泩，意財政次長柏炳尼，意駐華公使齊亞諾，中國駐義代辦汪延熙。

七省公路積極修築
所必需之橋樑已先後建成
最近將召集會議商決一切

全國經濟委員會公路處、對於蘇浙皖豫贛鄂湘七省公路、訂定聯絡辦法、興工修築、該項公路、計全長約二萬二千餘公里、核定經費爲一萬萬元、除經濟委員會担任四千萬元外、其餘六成、由七省政府分別担任、并預定在三年內、將七省幹路聯絡完成、現在豫省築就公路、已達一千餘里、京蕪蘇嘉宜長等路、俱已完工、開始通車、餘如京建杭徽等工路、本年底亦可全部完成。而七省公路所必修之橋樑、刻亦經先後築就、并聞該路爲迅速完成七省路工計、將於最近期內、召集七省公路會議、討論一切事宜云。

福州地震

▲中央社福州十五日電 寒(十四)晚十時四十分、福州地震、約一秒鐘。

林康侯 赴南洋考察商務

▲中央社上海十五日電 滬銀行公會秘書長林康侯、寒(十四)乘亞洲皇后輪、赴南洋考察商務、約兩週返滬。

巨匪張志高 所部已勦滅

▲本社十五日鎮江專電 漣水阜寧兩縣長先後電呈蘇省府、江北巨匪張志高股、已完全勦滅。肉票完全救回、此役共傷官兵百餘人、定十七號開追悼會。

晉同蒲鐵路 南段年底可通車 北段即開工修築

▲本社十五日太原專電 同蒲鐵路、原平南段動工、已三月、土工完成四分之三、約二百餘萬方、十月初即開始舖軌、年底準通車、此段完成、需款約六百萬元、原平北段、亦即開工修築、鐵部派遣來晉視察築路人員、刪(十五)已離并出發沿線視察。

漢商會 請撥棉麥借款濬江

▲中央社漢口十五日電 漢商會刪(十五日)常務會議、決分呈行政院、財政部、漢總部、鄂省府、請劃撥棉麥借款、疏濬江漢、以免水患。

日外交人員 昨閣議分別升遷

▲本社十五日上海專電 日聯社十五日東京電 本日閣議決定事項如下、巴達維亞總領事越田佐一郎、上海總領事豬太郎、升任高等官二等、任命一書記官橫山止宦爲駐比利時大使館參事官、天津總領事精 原正升任高等官二等、任命書記官實井周爲駐香港總領事。

蘇高普檢考 及格證書即發給

▲中央社鎮江十五日電 蘇高普檢定考試、定巧(十八)號(廿)兩日發給及格證書。

時人行踪

▲戴戟 中央社上海十五日電 戴戟寒(十四)晚赴蘇州、料理家務、三數日仍返滬、結束私事後、即行北游、然後赴閩履新。

▲孔祥熙 中央社上海十五日電 孔祥熙定銑(十六日)或篠(十七)日赴廬山。

▲葛光庭 本社十五日濟南專電 葛光庭刪(十五日)晨由青抵濟、談即晚赴平、謁顧孟餘、報告路務、一週返青。

▲鄒琳 王祺、曾仲鳴、於昨(十五)日、由京搭夜車赴申。

古局面平復
新總統組閣自兼國務卿
對美經濟關係可望改進

▲中央社哈伐那十四日路透電 今日新總統塞斯貝特斯博士、已組成內閣、由本人自兼國務卿一職、渠已拒絕各舊政黨參加內閣、現時有美艦三艘、奉羅斯福總統之命、駛往古巴、保護僑民、華盛頓方面、盛傳此舉曾於事前、獲得新總統之同意云、前總統馬嘉杜之鄉間地產二處、被暴民搶刼一空、前總統之僚屬、未及逃亡者、現已亟亟準備離去古巴、當局現已下令軍隊、凡破壞治安者、得開槍射殺之、每日下午十時、即實行戒街、凡攜帶武器及示威運動等事、均絕對禁止、今日有前總統之眷屬六人、由哈伐那乘總統之遊艇、抵福洛里達州之奇維斯德、前軍政部長赫拉拉將軍、偕其夫人及子女二人、今日亦由古巴乘船、逃往耶買卡島、彼等藉軍隊人員及駐古巴美使威爾斯之保護、從藏匿之地點登船、沿途保護、異常周密、有軍隊攜帶機關槍、分乘摩托車、護送至登輪之處、今日古巴形勢、已漸恢復原狀、聞美國海軍部、除已派三艦駐古巴外、復令現駐巴拿馬之巡洋艦禮查蒙號、駛往古巴之蒙查尉諾增防云。

▲哈瓦斯社哈伐那十四日電 新總統塞斯貝特所組之內閣、已舉行第一次會議、塞氏自兼外長、軍事當局、爲恢復全國秩序起見、對時局採取堅決手段、本日已命人民解除武裝、凡刼財放火者、以及一般擾亂秩序者、均格殺勿論、又據一般人觀察、代理總統組織新內閣時、對於各舊政黨之希望條件、全置不問、所有前總統瑪加朵之同黨、現均已離去古巴。

▲中央社華盛頓十四日路透電 海軍部因古巴時局已有進步、故特召回派往哈伐那二驅逐艦之一。

▲哈瓦斯社華盛頓十四日電 美國方面、希望古巴塞斯貝特新總統、能使古巴與美國間經濟關係、益趨密切、白宮及國務院、皆望以互相讓步爲基礎、而與古巴訂立新商約、俾古巴經濟、得以復興、兩國在政治及經濟上之合作、因塞氏與美國多數要人之友誼、較易實現、塞氏任駐美大使時、羅斯福總統係海軍次長、二人過從頗密、又美國現任駐古巴大使威爾斯、塞氏與之討求和平解決古巴時局之法、亦歷時甚久云。

▲哈瓦斯社倫敦十四日電 糖市狀況、猶豫不定、價格未動、古巴境內事變、使倫敦糖市、感受不安、一般人以爲古巴時局、雖足以促進糖價之漲、但亦足使該國放棄「沙得布」計劃、以便推銷鉅額存貨、而使糖價漲至一九三二年最低數額之下、對于此事、每日快報載稱、「漠得布」計劃、雖將糖產數量減少、但生產力依然未改、故此項計劃之放棄、及自由競爭之恢復、對於糖業之回復繁榮、頗屬有利云。

▲哈瓦斯社古巴京城十四日電 前總統瑪加朵、係與財政部長、古巴京城市長、及其私人秘書數人、同乘飛機、逃往巴哈瑪島之那索地方者、其家屬尙在京城附近之鄉間、瑪氏並不以爲慮、渠及同行之人、所帶手槍、爲稅關所沒收、其出亡時、一身以外無長物、故一到客棧、即召裁縫製辦新衣。

▲中央社哈伐那十四日路透電 今日此間有暴衆與秘密警察發生衝突、殺死秘密警察十二人、全國各地報復舉動、紀不勝紀、當局現正取堅決計劃、恢復秩序、故古巴島現正迅然回復常狀、商業亦復見活動、惟港工現仍罷工、陸軍當局下令禁止示威及遊行運動、並攜帶武器、預料新政府將與美國密切交好、古巴人民、對於前途頗抱樂觀、以爲美國對於稅則及債務將有一種新辦法、今日有美國海軍陸戰隊若干名、在此登陸。

郁道夫曼殊 虐待嬌妻 法庭已准離異

▲中央社洛山磯十四日路透電 著名電影明星郁道夫曼殊之妻、近以虐待之罪、向法庭請求離異、今日由法庭准其所請。

愛爾蘭現局之危機
愛經濟境况非與英妥協不可
凡氏準備宣布共和故起變亂

▲哈瓦斯社巴黎十四日電 時報專篇研究愛爾蘭問題、茲節述大要如次、愛爾蘭目下之騷動、似爲凡勒拉政府對英政策所激起、凡勒拉廢止愛爾蘭對英王效忠之誓言、對英應付之土地年金、亦拒絕付給、違反一九二二年英愛條約、而欲使奉加特力教之南愛爾蘭、與英格蘭斷絕最後關係此種政策所生之結果、吾人業已知之、英國對一九二二年之英愛條約、不欲有所變動、鑒於凡勒拉政府之行動、乃立即採取經濟手段以對付之、其結果不啻英愛雙方從事於關稅戰爭、愛爾蘭經濟、本已恐慌、經此衝突、愛爾蘭人民利益、更受其害、據經驗所得、愛爾蘭不可不與英國在經濟上、維持良好關係、而此種經濟關係、又非與英國在政治上互相信賴、不能求其成立及發展、自英愛衝突之後、倫敦與杜白林間、曾三次接洽、希望進行談判、不料每次接洽、雙方輒堅執己見、相持不下、以致不歡而散、目下愛爾蘭農民、困難萬狀、愛爾蘭政府、亦感受政治及經濟上之種種困難、然而凡勒拉仍猶欲與英國斷絕最後關係、準備宣布共和國、此於某種計劃、可以見之、例如代表英王之總督、原有分配土地之權、凡勒拉政府、則欲奪取此權、界之愛爾蘭政府、此其一、英王對愛爾蘭若干法律、原有否決之權、凡氏則欲取銷之、此其二、若干司法事件、原可上告於英王、由樞密院審理之、凡氏亦欲將此上告權、予以取銷、此其三、凡此種種、如凡勒拉政府、堅執不變、則英國方面、決難對愛和解、且南愛蘭奉加特力教、而北愛爾蘭則奉新教、二者之間、本有種種不能融洽之處、凡氏若固執己見、則兩教之齟齬更甚、而愛爾蘭統一之計劃、亦即無術實現矣。

▲中央社杜白林十四日路透電 費勒拉雖禁止藍衫隊列隊游行、而沃杜斐將軍、仍以大規模之行動、開始招募新隊員、沃氏已派軍官至自由邦各大邦、以謀爲藍衫隊運動增厚聲勢、據杜白林國衛軍總部今日聲稱、藍衫隊隊員、現有四萬人、一星期內、當可倍於此數、俾本月廿日、可在南愛各處列隊游行云。

法五航空公司將合併 首先完成東方之航空事業

▲中央社巴黎十四日路透電 法國之航空聯合公司、東方公司、航空郵政公司、法門公司、及賽那公司、將於本年九月一日、正式合併、新公司之名稱、已定爲法國航空公司、茲聞現欲改良者、爲完成東方之航空業、現時已建新式之飛機、本年年底、即可應用、以後由英至印度、僅須三日半之時間、即可到達。

德國社黨員又 越瑞士境捕共黨

▲中央社日內瓦十四日路透電 上星期德國社黨黨員、曾越入瑞士巴塞爾境內、搜捕共產黨、現復發生一案、瑞士各報、甚注重之、昨夜德國稅關職員、在巴塞爾附近萊因河中某小島、拘獲野游之瑞士工人兩名、查該島並未揭示禁人登陸、且該島之主權、迄未明瞭、德則稱確屬德國無疑、故瑞士游憩者、無登該島之權、且指彼爲共產黨、利用其地散播煽亂之文字、兩工人因均攜有共產黨報紙、已押禁德國監獄、瑞士當局、極關心此案、現正從事調查。

▲哈瓦斯社維也納十五日電 昨日半官式言論機關「聯邦郵報」、刊載各種文件、證明駐奧德使館、爲奧國國社黨代任消息傳遞之責、該報認此種事實、與德機飛入奧境、散放傳單、及用無線電作攻擊奧政府之宣傳、爲同一性質、證明德國繼續作擾亂奧國安甯之運動、要求奧政府於此事、確定其立場、社會黨言論機關「勞工報」、甚至請政府要求德國、召回公使云。

赫禮歐在保京演說
所謂傳統者即過去之進步
今日之進步即異日之傳統

▲哈瓦斯社保加利亞京城十四日電 民主黨急進之國際協調大會、今晨在科學院開第二次會議、法國代表鮑萊爾主席、法國急進社會黨黨魁前國務總理赫禮歐亦列席、當由各國代表、對於議程所列第一項問題、即失業及關稅壁壘、提出報告書、皆主張廢止一切關稅壁壘、保加利亞代表、主張(一)設立國際銀行、僅用一種貨幣、(二)歐洲各國間、成立關稅同盟、謂「兩種辦法、係歐洲聯邦途徑上第一階段」云、法國代表鮑萊爾、繼起發表演說、謂欲調整生產、當採取曾經從長考慮之小規模辦法、擾亂經濟、而不當大刀闊斧、如法國參衆兩院所通過關於調整小麥生產故葡萄種植之辦法、即其例也、鮑氏主張實行每星期四十小時工作制度、休假期內、工資照給、藉以增加工人之購買力、而同時減少生產能力、又要求將入廠工作之年齡展遲、而將退休年齡提早、謂此法實行、亦可減少失業數額云云、大會午後繼續開會、法國急進社會黨領袖前國務總理赫禮歐、發表演說、謂急進主義、係以科學爲方法、以道德爲目的之一種主義、「吾人對于過去種種、不當拘泥、須知傳統者、即過去之進步、而今日之進步、即異日之傳統也、吾黨所守法則、係向前邁進、明察事理、而及時作爲是也」赫氏談及經濟恐慌時、謂世界經濟會議之失敗、不當成爲否認國際主義之理由、對于整理生產消費、及研究貨幣問題、仍當以國際主義爲基礎、對于生產之整理、當使若干種產品、如葡萄酒煙草及鑛砂之類出產狀況、合于常態、而對消費之整理、則當向亞非兩洲致力云云。

白魯寧 將辭職研究科學

▲哈瓦斯社柏林十四日電 「禾斯日報」載稱、前總理白魯甯、不久將辭衆議員職務、前赴某修道院、隱居若干時、研究科學、據同一報紙云、威登堡前總理波爾茲、被國社黨報紙猛烈攻擊、現亦隱居某修道院矣、自若干時以來、各報紙即紛紛傳說、白魯寧將脫離政治生涯、吾人當猶記憶。

勒蒲崙 微服獨行之 爲自行車撞倒

▲哈瓦斯社巴黎十四日電 據巴黎晚報載稱、勒蒲崙總統、在故鄉邁西村小憇數日、昨日微服前往美資城、途中爲一乘自由車者所撞倒地、此事幸無如何影響、勒氏體氣良好、今日已離[illegible]邁西村云。

合衆國簡報

▲中央社紐約十四日路透電 美參議院所組織調查取締搗亂份子事件之委員會、今日開第一次會議、頗有美國對於不良份子宣戰之意、開會時、各委員紛紛建議、內有管理槍械出售、組織美國警務總廳、採用罪犯揞殺制、恢復鞭笞等事。

▲中央社華盛頓十四日路透電 內閣特別委員會今日已完成一種折衷辦法、津貼農民減少棉麥出產者之金額二萬萬元、僅扣留一部份、以抵償其欠政府之債款、此項條陳、將於八月十五日提交羅斯福總統、詳細辦法、尚未公佈、但聞鄉農之能償一部份政府債款者、可從其所得之津貼金內扣除之、同時特別委員會、力勸政府穩定農產品價格。

▲中央社倫敦十五日路透電 威爾斯島南北白煤礦山二十一處、今日因爭論工資、停止工作、此事現影響一萬二千工人、預料星期三日、將有五千賦閒、礦工代表、已奉命於可能範圍內、與礦主磋商解決辦法。

▲中央社紐約十四日路透電 據紐約時報、今日消息、紐遊西州美孚油行、及紐約州美孚光裕油行、已成立關於對外貿易之互惠辦法、尤注意於遠東。

瑞士 自行車選手 造成世界紀錄

▲哈瓦斯社法國蒙德來里城十四日電 瑞士自行車業餘選手埃格里、以三小時二十一分又四十八秒之時間、跑畢一百二十五公里之距離、平均每小時速率、爲三十七公里有奇、奪得自行車速度世界錦標。

安南皇帝 頒行新刑法
採取現代文明之原則並不妨害安南社會之基本制度

▲哈瓦斯社西貢七月通訊 安南皇帝寶戴、於本月三日、頒行新刑法以後、安南法庭、均適用之、此項法典、係安南政府法律顧問阿萊氏所編纂、實爲安南改良司法之第一法典、經司法改革委員會、予以討論、始行確定、司法改革委員會、即上年五月二日命令所創設者、安南舊法律、不甚合於風俗、及現代社會之狀況、此項編纂法典、即在使安南有明晰精確之法律、以救正此點、新法採取現代文明之原則、而不妨害安南社會之根本制度、新頒行之刑法、係以東京刑法爲藍本、故相同之點極多、蓋兩者皆以嘉隆法典(譯音)、及以後陸續頒行之命令爲根據、不獨來源相同、即目的亦復相似、因兩種法典之編纂者、均依一定計劃、使安南內部法律、能隨現代潮流而演進也、此項改革、意義重大、聞不久又將以命令、發表一種訴訟法及法院編制法。

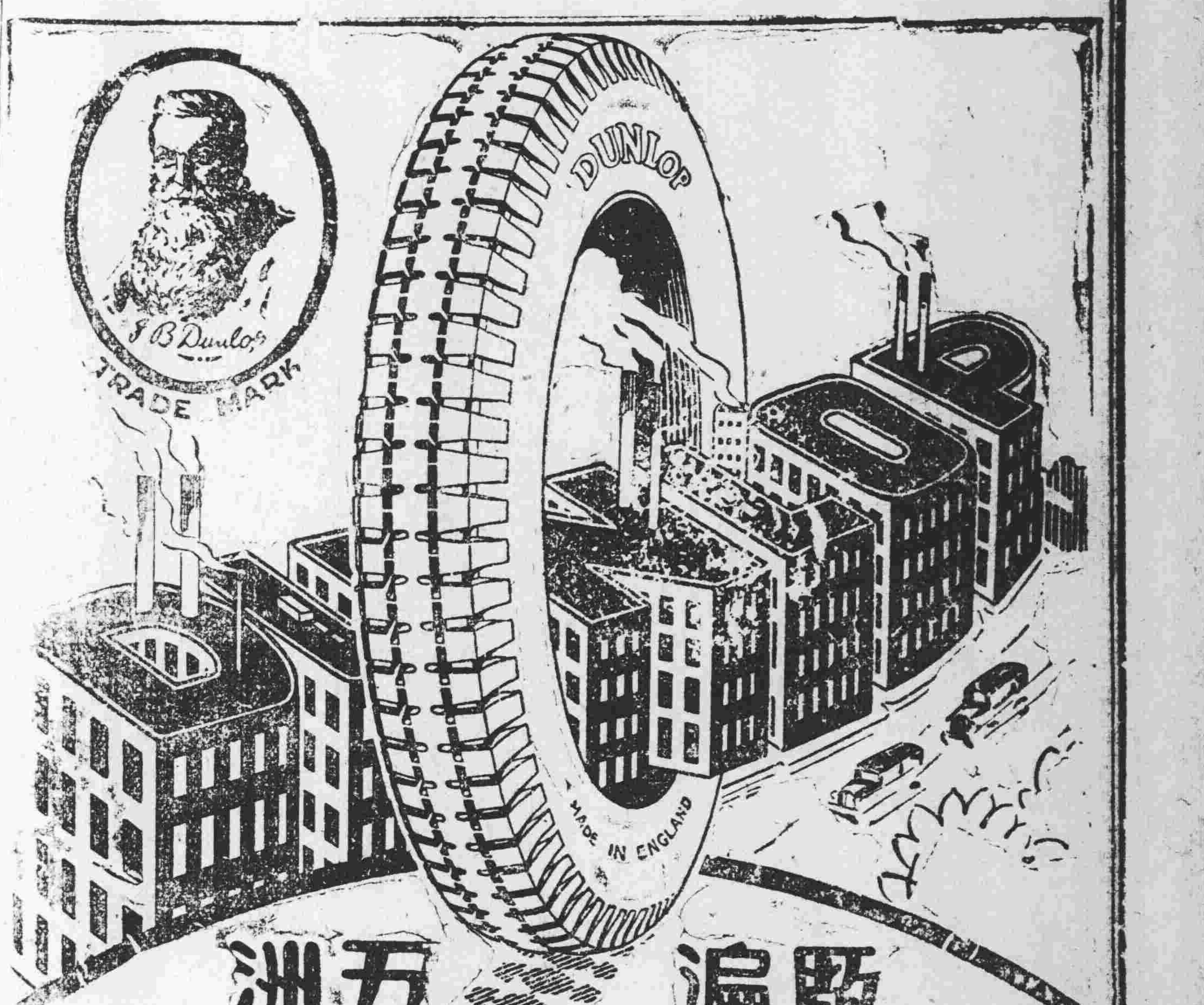

販遍五洲

鄧祿普橡皮公司爲世界偉大事業之一。空氣胎亦爲鄧祿普首先發明。至今已有四十餘年。在此時期內。製造廠遍設五洲。所製各種橡皮出品。幾無處無之。試觀下列數端。即可知其宏大無比。

（一）置有二十萬線錠日夜工作

（二）年用四萬噸橡皮

（三）自植橡樹十萬畝

（四）雇用樹工一萬五千人（華工居大半）

（五）全世界經理六萬家

（六）廠遍五洲

（七）現有三千萬各種車胎環行全球

鄧祿普之所以如此發達人人樂購者。即因其製造高人一等。售價尤復公道也。

各處車胎行均有出售

鄧祿普車胎

D~1

教育部備案　教育局立案

南京東方中學招生（男女）

年級：高初中一年級新生及各級插班生　考期：八月廿三、廿四、兩日　報名：自即日起至考期前一日止　校址：本京國府路　簡章：函索附郵票二分

華僑經濟專號徵文

本社爲謀華僑經濟進展起見擬於本年雙十節間發行華僑經濟專號以資切磋研究深望海內外人士關心僑務事業者惠加贊助賜以有關華僑經濟各項著述紀錄統計等偉琳瑯珍聚藉光篇幅本社當竭棉酬謝以答雅意賜件請於雙十節前寄南京湖南路二八七號吳士超君收便妥

南京海外月刊社啓

南京市政府社會局立案

治城中學招生（男女）

名額：初一男女新生各一班　初二插班生二十名　初三插班生十名　考期：八月二十四日　校址：南京安品街　報名：自即日起至八月二十二日止　簡章：函索須附郵票一分

南京市社會局立案

兩廣中學招生（男女）

名額：初一新生一百名　初二插班生四十名　初三插班生十名　考試：八月廿一廿二兩日　校址：四象橋邀貴井本校　報名：自即日起至考試前一日止　簡章：函索須附郵票一分

南京市社會局立案

育羣中學招高初中男女生

日期　報名即日起考試八月二十五六兩日

學額　高初中一新生初中二三插班生小學部各級新生及插班生

校址　中華路二段一即花市大街一

附註　曾考及格得有證書者免學科試僅須參加口試與體格檢查招生簡章函索即寄

南京成美中學校招生

（一）學額：初中一二三年級共一百四十名高中一二三年級共四十名（二）報名：即日起至考試前一日止填寫履歷書繳納1，證書2，半身脫帽四寸相片一張3，報名費一元（錄取與否概不退還）（三）考期：八月廿六廿七兩日均於上午八時起（四）校址：南京大香爐　索取簡章須附郵票一分學則四分

教育部備案　教育局立案

南京三民中學招生（男女）

（一）名額：高一上新生四十名　高一下　高二上　高三上插班生各十名　初一上新生五十名　初一下　初二上　初三上插班生各十名（二）報名：七月五日起至考試前一日止（三）考試日期：八月廿日（四）校址：南京漢西門龍蟠里（五）簡章：函索招生簡章附郵票二分

國立中央大學教育學院師資訓練科招生

報名及考試日期地點　報名自九月七日起九月九日止考試自九月十日至十四日地點均在南京本校

修業年限　一年訓練期滿及格給予證書

投考資格　甲，公立或已立案之私立大學或獨立學院本科畢業成績優良者乙，現任初高中教員會在公立或已立案之私立大學本科畢業由各省市教育廳局資送者

考試科目　一，體格檢查及口試二，普通課目（一）黨義（二）國文（三）英文三，專門課目分國文，史地，數理，化學生物，英語五類由投考者認定一類或二類詳載簡章函索附郵票二分寄本校註冊組即寄

江蘇省教育廳考送留學歐美公費生通告

考送科目名額　機械工程四人化學工程四人土木工程四人　英二人德二人法三人比三人美三人

應考資格　具有下列資格之蘇籍學生（一）國內外公立或已立案之私立專科以上學校畢業後曾繼續研究或已立案之私立大學或獨立學院畢業而成績優良者（二）國內外公立或已立案之私立專科以上學校畢業并曾任與所習學科有關之技術職務二年以上者（三）國內外公立或已立案之私立專科以上學校畢業并曾任與所習學科二年以上而有有價值之專門著作或其他成績者

報名考試日期及地點　自八月一日至十八日爲報名期自八月二十一日至二十六日爲考試期地點均在上海國立交通大學

同時考送現任服務教育人員赴國外研究　計自然科學社會科學各一人其資格爲國內外專科以上學校畢業現在江蘇省教育機關繼續服務五年以上具有成績之蘇籍人員由所在服務教育機關保送教廳應考（函索章程附寄郵票二分）

中央航空學校徵求校歌校徽啓事

本校爲發揚空軍革命精神起見特懸獎徵求本校校歌校徽其辦法如下：一，名稱範圍　1，中央航空學校校歌譜及歌詞　2，中央航空學校校徽圖案　二，校歌要點　1，以民族立場發表空軍革命精神　2，雄壯簡練　三，校徽要點　1，能表示空軍精神　2，形式雄壯美觀色調簡明熱烈　四，獎酬　1，校歌當選者第一名酬洋二百元第二名酬洋一百元第三名酬洋五十元　2，校徽當選者第一名酬洋五十元第二名酬洋三十元第三名酬廿元　五，期限　1，校歌徵求期限自即日起至十月三十一日止　2，校徽徵求期限自即日起至九月十五日止　六，應徵人注意　1，歌詞歌譜一人獨製或二人合作均可　2，歌譜須五線譜並列　3，校徽圖案大小及用色須清楚準確　4，來稿均請繕繪清楚註明姓名略歷及通訊處無論取用與否概不退還　5，來稿掛號寄杭州筧橋中央航空學校政治訓練處

紀良仁啓事

今有祖遺坐落四衛頭地產東至紀姓陳姓及中英庚款董事會南至陳姓蔣姓北至信業堂西至官街因擊請建築呈經市財政局勘丈計勘得面積一畝六分一釐一毫六絲于民國廿二年三月失愼將民三民十七新驗各契遺失謹遵章登報七日聲明作廢查該產確係良仁祖遺之產此勘丈界址清楚如有對於上列啓事有異議者請於登報期內向財政局提出理由書可也此啓

總理遺囑

余致力國民革命，凡四十年，其目的在求中國之自由平等。積四十年之經驗，深知欲達到此目的，必須喚起民衆，及聯合世界上以平等待我之民族，共同奮鬥！

現在革命尚未成功，凡我同志，……

請吸出類拔萃的新月牌香烟

新月牌香烟爲本公司最新出品不特質地純潔烟然黃嫩且其原料之配合係經專家長時間之研究故能發現其超級之香味茲爲提倡起見不惜鉅大犧牲暫採空包換烟辦法以增吸者興趣各界士女盍試吸之

空包換烟章程

廿支枝新月牌空包一只換原牌烟二支

廿支枝新月牌空包十只換原牌烟一包（餘則類推）

南京永泰和烟艸股份有限公司謹啓

中南銀行

儲蓄部

各種儲蓄

一　活期儲蓄

二　定期儲蓄

三　整存整付本利證　極合各項基金貯蓄及餽贈之用分五元十元五十元一百元五百元一千元六種

四　特種零存整付　訂期一年分五十期隨時均可存儲力求化零爲整無時間數目限制以免拘

地址：南京白下路太平路南口

電話：經理室二三六零四　營業室二三九七七　寄宿舍二一九六六

總行：上海漢口路七號

印就詳章　函索即寄

南京金城銀行儲蓄部

行址白下路二三六號　電話經理室二三六八五　營業室二三七一七

城北辦事處四牌樓六五號　電話三一九七五

特種活期儲蓄存款

此項存款最爲合算既獲定期之利息復得活期之便利隨存隨付毫無拘束其利率如下

存三個月四厘　九個月六厘　一年半八厘

滿六個月五厘　一年七厘　二年九厘

筆尖着紙　字跡流利而出

派克自來水筆

易寫省力★力足以備者請即購之

派克自來水筆最重要特色之一，爲備萬人士所賞識者、厥爲作字之時。流利滑順。不費而力。金齊筆尖着紙。墨水絲絲腕出。筆書爽滑不斷、手指不覺疲倦。故書寫可以更久。其永不滲漏。永不砑裂之筆管。吸墨一次。寫字六千。故所寫字數亦可更多。至於派克筆之美觀。尤有足多。色澤雅麗動人。各部配合精工。絢彩燦爛。珠光寶氣。用以作書。大有貴族化之氣概。無論購筆自用。或以贈友。務請購買眞正派克筆、

派克快乾墨水

自來水筆發生灌凝。請用完美之派克快乾墨水。易乾經久、永不退色。無論何筆用之。作字均可更佳。其污及衣服可以洗去之。藍色墨水亦有之。

PARKER DUOFOLD

THE EASY-WRITING PEN

怡昌洋行獨家經理

上海廣東路三號

（三）

世界大戲院

三角 四角 日夜一律 捐稅在外

今天日夜開映　時間 三時 六時 九時

震驚全球 化去千萬美金 利用科學萬能 獨霸銀壇 非常鉅製

見所未見 聞所未聞 空前絕後 有聲之王

●包羅萬象● 衣食住行完全科學化

●夢想不到● 人類物事完全理想化

五十年後之新世界

"JUST IMAGINE"

民國七十年份世界進化預知錄

（一）火車不用，馬路上僅見飛艇飛船，如蜻蜓然。（二）人無姓名，僅以號碼互相稱呼。民間婚姻，須經官廳批准。（三）可坐特製飛射機往地球上遊玩，不暢駛往。（四）火星一日之間，可在紐約進早餐，巴黎用午膳。（五）東京吃晚飯，不用刀叉盆碗。（六）飢時吞服食物製成丸藥式。（七）拔話機一對，即可見人，壁上有電話，即可與人談話。（八）男女服裝，尤其別致。（九）新美化衣服，革……

（全部共計十二大本）

國民大戲院

價目：（日）二角 五角（夜）四角 六角 捐稅一律在內

今天 時間：三時 六時 九時 開映

這是盛暑中一服清涼劑！ 全部在冰天雪地的

北極實地攝拍 用性命換來的新奇鉅片

冰國大觀

▲為奮鬥以求生。 ▲為奮鬥以求愛。

另一個世界。另一種人生。另一個自然

IGLOO

●明晚九時開映●

派拉蒙公司偉大出品戰事悲艷巨片

劉別謙導演

李耐 昂賽 巴卡 里摩 亞珞 等大明星合演

萬衆矚目價值連城

深閨夢裏人

極深刻的諷刺　極凄慘的情緒

◀請注意本院封面廣告▶

南京大戲院

時間 三時 六時 九時　今日開映　價目 大洋二角 三角

每日更換 天天有一部聲片巨片週 有聲佳片

特選第二部白聲巨片

紫羅蘭 楊耐梅 宣景琳 陳玉梅 張振鐸

聲諸大明星合演傑作

最後之愛

有離合悲歡曲折變幻的情節

有深刻細膩動人情感的表演

看今日的電影 贈明天的戲券 費一次的代價

戲買一送券一

觀一次的巨片 機會祇有六天 請勿失此交臂

明日開映 楊耐梅 宣景琳 主演 全部聲白歌唱巨片

上海小姐

十八開映 歌場春色

十九開映 小伶女

二十開映 戰地二孤女

廿一開映 一夜豪華

首都大戲院

特別舉行明星鉅片週

今日最後一天

程步高 導演　胡蝶 主演

狂流

「狂流」有亙古未有的大水災　有至尊無上的眞戀愛

「狂流」有為富不仁的土財主　有見義勇為的美少年

時間 三時 六時 九時　一一一一號 執照劇字

明日開映環球公司出品

約翰司徒爾導演

伊林但尼 約翰保爾 主演

絕世名貴哀情香艷有聲鉅片

芳華虛度

天長地久有時盡。此恨綿綿無絕期。

陸軍第二師南天門抗日陣亡將士紀念特刊徵文

是悲哀？還是恥辱？是挫折，還是教訓呢？此次本師在南天門和敵人無數的血戰下，我們親愛的弟兄，勇敢的戰士，整千整萬的去為國犧牲了，他們奮起愛護祖國的鬥志：他們灑遍復興民族的熱血，他們挽回了快要衰亡垂死的國魂。前進啊！衝鋒啊！殺！殺！殺！這是當日着天門上各個士卒和官長們一往直前的呼聲。這聲音、也曾突破敵人的營陣，也曾驚醒國人的迷夢。也會震動頹缺了的長城。是一個夜，夜色死寂得異樣的沉重，塞風從古北口高出一千丈以上的山峯前掠過來，我們辛苦的弟兄，橫臥在沙場上，迎着朔風，槍兒握得緊緊地，向古北口以外的敵人殺去：在那炮火雷轟之下，親愛的弟兄隨着風聲砲聲衝鋒上去。無情的戰鬥，他們許多都被犧牲了，他們個個都為爾國勇敢的犧牲了啊：：：這是一個拂曉，天色還帶昏黑，我們的別動隊在敵人的後方暴發了，彈雨從南天門這處濃濃臁起，正面的戰士也前進了，他們在敵軍大炮飛機互轟之下，他們祇顧殺賊。死！死能；也覺得平安的！那穢視死如歸的精神，是何等的偉大啊！：：：為爭同八道樓子車地，我們犧牲了一千五百個戰士，四二一三高地，敵人用砲火藹平了，我們的弟兄用自己的屍體堆起，再奪回來！還有因戰敗而自殺的，還有以身軀褒着炸彈去阻止敵人底坦克車的。啊！這些都太悲慘了！：：：然而還都是事實。這是復興中華民族的事實。而今死者是像服從真理和信仰宇宙底主宰的真誠一樣，他們為祖國去犧牲了。看能，南天門上熱血猶新，東北四省國土未復，吃人的猛獸猶在猙獰，破壞世界和平的倭奴猶在猖獗，未死者應如何的猛進努力振奮呀！

本師爲追悼此次陣亡將士，擬徵集一紀念特刊，登載各種紀念作品，以慰忠魂，而垂永遠，敬求各界賜以鴻文（無論新體舊體詩文輓詞）在十月一日以前惠下，不勝感禱，謹啓

師長黃杰率全體官兵拜撰

收件處 北平陸軍第二師司令部　南京梅花巷七號駐京通訊處

陳學文鳴謝首都宗教哲學研究社精神治療之神效啓事

鄙人之四子陳秀槐年四歲自去臘染有肝旺發厥不哭不笑不能開聲說話手腿脚均戲筋不能伸直日厥數次體瘦弱喘喘一息之氣迭經中西名醫醫治毫未生效啞不能言以越七月痛苦已達極點鄙經友人介紹宗教哲學研究社抱濟世之念百病可醫當往求治由該社派社員沈德昇代為精神療治其效如神甫經一月餘即可全愈痛苦盡失完好如初說話一切等樣均與常人無異感激之餘謹登報鳴謝并廣為介紹以供同好凡有患者可前往細柳巷四十一號求治鄙人現住止馬營廿五號如欲知其詳者可來此一詢當知所言之不謬也

茹欲立鬻書

收件處 上海 北平 各大箋扇莊　南京 清秘閣 榮寶齋 天寶齋 及各大箋扇莊

美化戲院京戲

日戲請看本報戲目　日夜價目列下

臨別紀念祇有二天

張桂芬 林樹森 高雪樵 韓金奎

●今夜准演拿手好戲●

全部 遊龍戲鳳　徐策跑城　拿高登　送親演禮

大破仙人担

特請坤角文武 粉雲霞 花衫客串一天 今夜准演香豔好戲 貴妃醉酒

美化戲院另開大門免購門票

日戲價目		夜戲價目		
不分等級 一律加座	小洋一角	對號特別座 八角	五角	包座廂 三角

普通座位 門票入場 即可看戲 不加分文

大世界

奇望街城中　門票二角

本場遊藝一覽

光華團催眠奇術　聲世社改良平劇　沈麗川警人武術　燦爛社白話新劇　陸雲霞道情文戲　八仙團南北歌劇　七巧班七巧戲迷　任愛笑獨角笑戲　羣芳會女子清唱　吉評三戲迷相聲　山藥旦滑稽大鼓　少女班京音大鼓　小觀團特別茶會　最著名中外電影

本場今天電影

（中國影片）友聯影片公司出品 范雪朋 主演 武俠機關愛情巨片 ◀五集▶ 兒女英雄

（外國影片）美國著名明星 麥克利格陶樂賽 主演 神秘偵探愛情巨片 約人黃昏後

中外影片兩套同時在電影場露天場開映

別出心裁應時特別綵景

天河配 鵲橋相會

鵲橋相會天河配，本是民間故事，兒童神話，相傳到今，不知已有若干年了，因爲是七月七的故事，于是便成了那天的應節點綴，習俗相傳，未始不是一件佳話，本場此次四周紀念，樣樣革新，對此應時點綴，豈肯放過，所以特在本場河濱，飾匠巧製異樣綵景，把相傳「牛郎放青」「天河窺浴」「鵲橋相會」最精采的三幕，完全佈置成像真抬閣，喜鵲會飛，老牛能走，人物是是自由活動，襯着天空日月星辰。燦爛放光，小立台前，不雷羽化而登仙，現正加工趕製，公開陳列，不加分文，先此預告，希注意焉，

明星大戲院

時間 三時 六時 九時　明星公司出品

今日開映　艾霞 龔稼農 孫敏　價目 大洋二角 名貴無聲巨片

熱的少女　美的情緒　畫的境地　詩的故事

再版 譚玉田著 無線電原理及直流收音機製作法 附修理法

本書共分四章（一）原理（二）部分品製法（三）收音機製作法（四）修理法 尤以第三章為最詳共載收音機製作法九種由礦石機起至四個真空管機止此書閱後對於無線電之原理及收音機之構造一目了然全書一百九十餘頁道林紙精印 實價一元二角 寄費一角三分 本報廣告課代售

楊杰近著 戰爭抉要 附現代最新驚異之兵器 出版廣告

▲繼國民軍事必讀之鴻著 每冊實售大洋一元外埠（郵費一角六分）▲洵現代戰爭之寶鑑 本報廣告課代售

不孝綱罪孽深重不自殞滅禍延顯考清貢生彥士府君慟于中華民國二十二年八月六日時壽終溫州原籍距生于同治丁卯年四月八日時享壽六十有七不孝綱時供職第二軍司令部聞耗星夜奔喪親視含殮遵禮成服茲擇于國歷九月十日就家開弔設奠叨在 世寅友學戚誼哀此訃 聞

孤子張綱泣啓

如蒙 賜唁請寄南京門西小膠巷分駐所收轉或直寄溫州瓜棚下卅九號本宅

豫黃河水勢續落
劉峙令沿河各縣修補堤壩
蘭封漫水入商邱不再東流
省府派員赴被災各縣視察撫慰

（開封通訊）豫黃河上下游水勢、昨（十三）日續落、人心稍安。惟此次河水暴漲、水流湍急、沿河堤壩、多被冲毀、如水再漲、仍有危險。記者昨訪豫省府主席劉峙、詢以對已毀堤壩如何修補等問題、承答如次：

劉峙談話

（記者問）黃河水落後、堤壩損毀頗多、想主席對此已有善後辦法、請示知、（劉主席答）已函令河務局長乘此水落時、趕速修復堤壩、幷通令沿河各縣長竭力協助、以防秋汛再至、（問）孟津溫縣汜水等縣受黃河水災極重、主席擬如何救濟？（答）本府已派劉委員耀揚、萬委員舞、攜款到孟津溫縣滑縣等縣視察撫慰、並酌予振濟、俟劉萬兩委員回汴報告詳情後、再行計劃大規模之賑濟、（問）據聞蘭封城內業已進水、不知主席得到此項報告否？（答）頃據陳局長面稱、蘭封城內並未進水、惟水漫入黃河故道、已流到商邱縣境、現呈靜止狀態、不再向東流、據考城縣報告、該縣城亦已進水、現城內水深約三尺、現正派員攜款前往視察撫慰、並酌予救濟（下略）。

沿河情況

黃河上下游昨（十三）日續落陝州昨落一公尺一寸（合市尺三尺三）黑崗口落一尺、各處水落後、堤壩根基大部被水冲毀、塌陷頗多、茲誌河務局報告於下：一、昨日上午六時中上汛八堡新着河七堤二壩、塌卸四五丈。旋完全塌卸。二、當運蔴袋二千條應用。三、上午七時中牟上汛七堡二壩完全塌卸、拋石三十方、尚未穩定、其餘各壩、均紛紛蟄動。三、上午八時中牟上汛八堡三壩塌陷十二丈長、三丈寬、四壩塌陷十丈長、四丈寬、六壩塌陷四丈長、四丈寬。四、上午十一時中上汛七堡二壩、壩頭塌八丈、拋石已五十餘方、尚未出水、現情勢十分危急、所拋之石落水後、即被冲去、民夫只有十四五人工作、危險萬分。五、下午二時中牟、祥河上汛二十堡頭壩塌五丈長、兩丈寬、現正在拋石中、十九堡順堤二壩塌三丈長、一丈寬、亦在拋石中、六、順河沿磚石大壩塌三尺長寬一丈、亦在拋石中、又據上南劉分局長電話報告：祥河上汛工程緊急、已請民廳轉飭縣府抓車運磚。七、上南中上汛堡二壩拋石一段、已出水七丈。中牟民夫千餘人、昨始上堤築壩、黑崗口處昨有一千七百民夫築壩、並運石四百方應用、縣政府昨籌大車四十輛運料云。

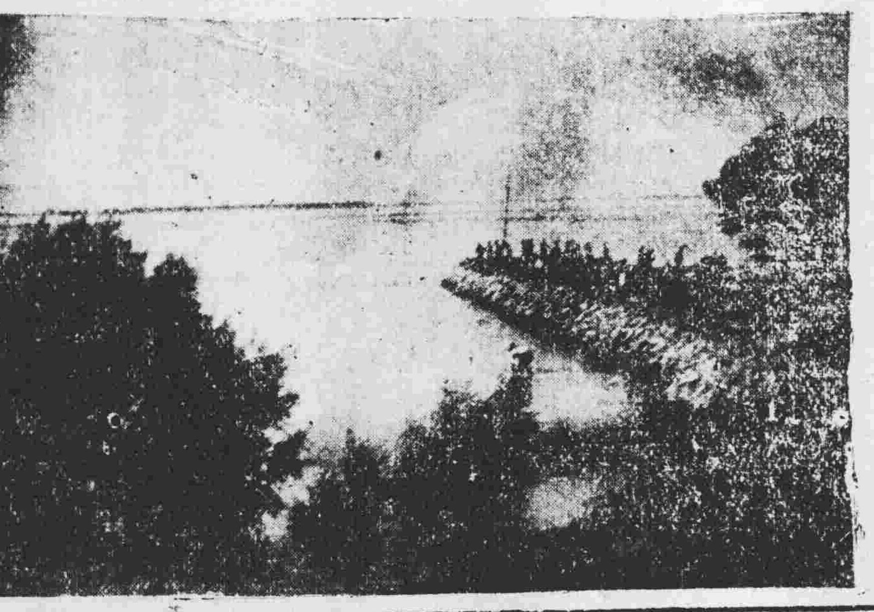

黃河暴漲兵夫在崗口搶護情形（右）

督修蘭封堤埝之建設廳長張靜愚（左）

較前平穩

（開封通訊）豫境黃河水勢狂漲、沿河堤壩漫水、情勢緊急各情、已詳前訊、前（十一）日黃河又在下游蘭封漫溢、順故道而下、黑崗口之水因得以排洩、趨落三尺、鄭州中牟等處、下落五尺、沿河水勢、已較前平穩、昨（十二）日河局復接各處報告、水勢已繼續下落、祗中牟上汛、續漲六寸、據該局長談、上游似又再漲、至黑崗水勢已續落至丈餘、惟二溜冲刷力大、前日決積多復蟄陷、故開封城防、尚未脫離險境、豫省黨政當局鑒於河防吃緊、前昨均紛赴河岸及護城堤等處視察、幷督工搶護、而開封各城門、為預防計、已由當局令公安局籌積蔴袋數萬條、內裝沙土、塗積各門、僅留車道、備見嚴重狀態、黃河既如斯緊急、開封市民、無不焦灼萬狀、有錢階級多已攜帶細軟離汴避難、而中產之家、亦莫不大購麵粉、預為存儲、以備萬一、據德豐天豐兩麵粉公司職員談稱、祗昨日即銷萬袋、至交通機關、隴海路職員則以優先權關係、前夜消息吃緊時、竟將眷屬登車、升火待發、所苦者僅窮苦老百姓、只有等着「天塌大家撐」而已、茲將連日所得消息、分誌如左。

蘭封溢水

關於蘭封方面、因前日黑崗柳園等處水勢大漲、昨（十一）日水流至蘭封段、水位飛漲、大溜澎湃、勢頗湍急、據昨晨蘭封電信、蘭封黃河於昨晨由蔡樓鄉小新堤決口、順故道而下、本埠溢入、已與堤平、漫溢塌處、縣黨部電省指委會、請立即轉達河務局、派專員來蘭查驗防範、並請省政府速派大批車皮來蘭、以便救濟災民云、復據該縣電河務局云、蘭封方面、昨晨大溜、勢頗兇猛、幾與堤平、已由黃河故道向東流去、刻正搶護中云、旋據河務局某技正談、黃河故道以原無堤岸、僅有較高流沙、過去曾擬築堤、以免水患、因經費支絀、未能實現、故此次上游水勢過大、一經其地、水性就下、遂順故道東流、折往西流到陳留境各地、水位交於故道各地、秋稼被淹一部、該縣亦於昨日電河務局請救、聞該局已派員前往設法搶堵。

修護城堤

日前黃河暴漲、危險時處、當局對於防護搶險工作、至為重視、殊不知修築護城大堤、同為當務之急、故省府劉主席、於本星期五省府例會時、與出席各委員會商修築護城堤辦法、結果由財政廳撥款千元、建設廳購買修堤器具、民政廳速籌民工五百名、另由城防總指揮、奉令通知駐汴各部隊、各派兵士、與民工合作、即日興修、該工以來、工作極為緊張、現在已完成五分之二、其餘正在繼續修築中、三十五師師長馬騰蛟、會偕其參謀長、及各團長、親往督飭其士兵修築、可見工作緊張、至建設廳方面、奉令後、一面購買大批築堤器具、由長途汽車來往向護城堤輸送、現在堆積堤旁器具材料極多、一面令該廳及所屬第一水利局、公路局等機關技術人員、全體發動、同時在該堤旁、設立臨時辦公處、派監工員長川駐守、並架有電話、以通消息、其他器具昨日均已聽齊、以應要需、廳長張靜愚氏、昨日下午四時、特乘汽車、至護城大堤、下車步行、沿堤向西視察、認為工作進行、尚稱迅速、幷親自詢問該堤附近農民、據一蔣姓老農云該堤極為重要、已有數百年之久、在若干年前、黃河泛濫、在黑崗口一帶決口後、向開封城方面直流、至護城堤被阻、水遂分為二股、一向東、一向西南流、至南門外大堤、又合為一、因南堤不固決口、又轉向南門直流、遂將門冲毀、大水貫入、開封城內、一片汪洋、民衆之生命財產、損失之鉅、不堪統計、足見護城堤之重要、該老農言時、極希望當局速于搶險之中、幷修築護城大堤、以保開封民命財產、幷可謂開封百年安全基礎之大計、張氏與該老農談畢、復向西行、直至太陽西落、始行折回、入晚八時、始行返廳、又昨（十二日）劉主席召集三十五師兵士訓話、修築護城大堤工作、決本日早五時、再繼續趕修、以竟全功、又聞建廳已通令全體督工員等、準備屆時前往各工作地點、指導一切云。（八、十四）

劉湘整頓川西南吏治
成都行財政機關人員正式發表
頒佈縣政暫行辦法綱要十六條

（成都航訊）省會各行政機關人員、劉湘為慎重人選起見、先徵鄧田楊等同意、並加以多方考慮、於昨（九日）始以四川善後督辦名義、全部正式發表、計二十三師師長羅澤洲、兼成都市市長、余安民、黃瑾懷為府河總稅收正副處長、賀伯平、周子龍為成都煙酒印花局正副處長、孫敏、傅見吾為成都四門統捐局正副局長、盧濟清為四口禁烟局總辦、顏仲卿為造幣廠廠長、各員擬於日內即行就職、從此虛懸已久之各機關、負責有人、當可整頓一切矣、又劉氏為銳意整頓四川西南新隸各縣政務起見、特擬定新隸各縣政務暫行辦法綱要十六條、令發各縣遵照辦理、藉以洗過去之積弊、茲並錄其概要如次、（一）新隸防區各縣、在本軍所委縣長尚未到達時、應由縣屬各機關法團、公推人員、暫維現狀、（二）各縣款財團各機關主任人員、一概暫仍其舊、其有隨軍出走、或因特殊情形不能繼任者、得由縣長委員暫代、呈報備查、（三）各縣各機關名稱組織及現行法令規章、在未奉到本部明令規定以前、暫仍其舊、照常進行、不得因軍事稍涉躭擱、（五）各縣地方政務、應由縣長遵照本部所發各項政務章令、着手改組、其實施改組之期限、至多不得逾三月以上、（六）各縣長到任後、應於最短期中、將地方政務狀況查明詳報、此項查報應注意下列各點、（一）司法事項之組織情形、及訴訟之繁簡若何、（二）建設教育之辦理及其經費情形、（三）地方財政之收支概況及其經費情形、（四）軍款負担之概數、及其地方人民負担能力若何、（五）匪共之潛伏勢力及刦案之多少、（六）團隊之數目及其質量若何、（七）各縣地方在本部軍隊尚未擴駐或有移調時、應責成團隊負治安上之全部責任、其指揮分配之責、屬于縣長、其指揮分配之責、由駐軍長官與縣長同負之、（九）各縣應遵照本部定例、組織清共委員會、努力清共工作、此項委員會由駐軍長官與縣長、分任正副委員長、（十）各縣原有團隊、應于最短期間、着手編組、並分配以治安上之任務、（十一）各縣之團隊隊長、應由縣長考查、嚴密注重其人選、（十二）地方財政與國家財政、截然劃分、地方公款純作地方事業開支、不作軍用、所有地方各項額支軍費、暫仍其舊、（十三）各縣地方公款、所有以前申解駐軍未作地方開支者、應妥為保存、呈候指撥、（十四）省教育經費及聯立教育經費、仍照舊徵收、分別報解川東南教育經費收支處、及各聯立學校、（十五）從前已籌未收或已收未解之軍款、應由縣長局長清厘其實數、報部候核、（十六）關于軍事期間夫站費及其他供應、除另有專案規定外、得參酌地方習慣辦理、總此十六條、係過渡期間之暫時辦法、亦即集合成區歷來行政之經驗、斟酌損益、定為簡單之規制耳云。

湘省救國公債
核減為三百萬元
何鍵通令各縣依限繳款
協助餉糈人民當盡義務

（長沙通訊）湘省救國公債總額定五百萬元、由全省各縣攤派募集、旋各縣以天災人禍迭作、民力凋敝、且抗日軍事、暫告段落、至剿匪軍費、應由中央統籌、不宜單獨責成奄奄垂斃之湘民、負担此巨額公債、紛紛電請豁免、各縣縣長亦以黃台之瓜、不堪再摘、雖緹騎四出、拘押勒繳、然囹圄犯滿、款仍無着、自本年四月開辦以來、迄今四閱月、全省總收不過十數萬元而已、而地方騷動、則已不堪矣、各縣縣長為民請命之電、乃紛至沓來、且多以去就爭、略謂對催收公債、雖欲竭澤而漁、其如澤竭無魚何、縣長目擊民間疾苦、不敢壅於上聞、如謂催收不力、則請另委賢能接替、免滋貽誤云云、故募集救國公債、漸呈僵化、湘當局有見及此、乃於本月九日下午、召開黨政軍聯席會議、討論

核減辦法

到黨政軍領袖十餘人、由曹伯聞主席、討論歷三小時之久、決定辦法四項、（一）公債總額核減為三百萬元、以二百五十萬元作剿匪經費、五十萬元作補助築路經費、（二）本會議前此通過之慰勞招募經費、及募集經費、概由剿匪經費內開支、（三）本會議通過之廣播電台及長途電話、購買汽車等費、均由省政府籌撥、（四）分函黨政軍各機關、通令所屬、照核減數額嚴切催募。

通令催收

西路軍總司令何鍵、以軍餉需要甚鉅、昨特電各縣長云、當此國難日亟、首在安內、以救危亡、政府與人民、利害與共、責任平均、如清剿赤匪、固政府應盡之天職、而協助餉糈、亦人民當盡之義務、此次募集公債、供應剿匪經費、即本政府人民合作之精神、共赴國難、刻迭據各縣長呈報、竟有地方豪劣、昧於大義、恃勢阻撓、以致人民應募觀望、徵款遲延等語到部、查豪劣伎倆、言僞而辯、包辦民意、妄干政權、以特殊地位自居、罔知急公好義、民衆無知、尤而效之、以致承辦公債人員、一籌莫展、貽誤軍需、即以滋長匪患、若不嚴加懲辦、無以戢安良、本總司令奉令清剿赤匪、豪劣為製造赤匪之源、豈容姑息、危害黨國、各縣長受政府之委任、募集公債、倘有豪劣從中阻撓、應准依法嚴辦、以利進行、若仍瞻徇情面、任其抗募、不能遵令繳款、定予撤懲不貸云云。

蘇省圖書館
陳列教科用書
延長開放時間

（鎮江通訊）江蘇省立鎮江圖書館、自上月底將圖書閱覽室停止開放、從事整理、內部職員、一面整理圖書、一面補寫卡片、工作仍甚緊張、報章雜誌兩閱覽室照常開放、雜誌閱覽室內、並開架陳列升學指導及夏令衛生圖書、均頗適應需要、故閱覽人數、每日仍有數十人、現在暑假將滿、各校正選擇下學期教科用書、該館前向各處徵求及當辦之中小學教科書、到館者已數百種、特陳列于特別閱覽室、供各校教師之參考選擇云、又該館以閱覽人數日增、而館中圖書有限、暫時不能借出館外、現擬延長開放時間、自朝至暮、中間概不停止、以謀閱覽人之便利、一俟管理人員支配妥當、即可實行云。

陝省各縣水災慘況
被災區域竟達三十餘縣
田廬冲毀人畜淹斃無數
省賑會正積極救濟災黎

（西安通訊）陝省自民十七迄今、荒旱頻仍、各縣人民、流離失所、鄉區田畝、荒蕪殆盡、赤地千里、哀鴻遍野、其災情之慘重、不忍卒聞、本年入夏以來、復霜雹為災、被災者達六七十縣、比夏收登場後、全省均收成歉薄、因此一般災民、所恃者全賴秋收、以維生命。

邇來大雨

連續普降、以致山洪暴發、大小河流、水勢猛勇、泛濫橫流、冲毀田廬、不計其數、人畜流屍、不知凡幾、僅涇陽之橋底鎮、發現流屍一千餘具、而三原東北樓底村一帶、近更發現屍首達四五千具之多、洵屬駭人聽聞、大雨過後、各縣向府報告及請求救濟之電函、紛至沓來。

各縣水災

計有長安、三原、咸陽、涇陽、渭南、華陰、華縣、大荔、蒲城、富平、扶風、藍田、朝邑、寶雞、淳化、武功、平民、高陵、鄠縣、長武、宜川、石泉、郿縣、紫陽、榆林、米脂、洛川、府谷、靖邊、葭縣等三十餘縣、其中以終南山一帶、及渭北各山、尤為慘重、據聞、此次暴雨時、沿山而下之各河流、及澇河、壩河、灃河、洨河、皂河、均水勢突漲、更以谷峪、

山洪暴發

洶烈異常、致峪口外之庫峪、大峪、小峪、湯峪等處、不論房屋全被冲毀、財產什物、不及搬移、即居民及往來行客、亦均逃避不及、淹斃人民、不下萬餘人、自峪口至高橋、路長七十里、所有沿河田畝、冲沒約計千餘頃、山民被水冲而死者、其死尸缺手欠足者、沿河皆是、均為水冲至灞壩水相會處、終克浮露於沿河灘地之上、情形之慘、

目不忍覩

碌碡堰、為歷史著名之河堤、俗有「冲破碌碡堰、長安不見面」之諺語、其關係之重要可知、而此次亦竟被冲毀、以致省城南門以外、一片汪洋、歷十餘日、水勢始退、至渭北一帶、三原之清濁二河、水量陡漲至八九丈之高、淹斃大小男女數百口、沿河村莊房屋、盡為飄沒、冲毀田地不下千餘頃、涇陽之冶峪清峪、沿河一帶、

均成澤國

即頗著最大之水利工程、涇惠渠各幹渠、亦因水勢猛漲、多被冲壞、據陝水利局報告、各幹渠因雨水太猛、橋樑涵洞、一時宣洩不及、其受損最重者、總幹渠民生橋橋面、全被冲壞、僅餘橋孔、北幹渠石橋一段、幹渠冲決堤岸十餘處、南幹渠實峯寺以下、被水冲毀數處、下游渠底地高之處、亦有田水灌入、刻該局已將橋樑涵洞、趕緊安佑、並將緊急土工、剋日實施、以免擴大、富平臨潼境內之石川河、于此次山洪暴發時、沿岸居民、

受害尤大

富平以南相橋以下、冲沒居民在五百家以上、田畝淹沒、不下千頃、據當地老農言、此次大水、為百年來所罕見、渭河流域、除寶雞之陽平鎮、因河水暴漲、波及該鎮、冲去街衢三分之二、大小村莊十餘處、受害較重外、幸沿岸居民稀、損失尚少、故僅有多數灘地被水淹沒、黃河流域、

沿河田廬

則冲毀不計其數、而尤以平民朝邑為最重、西門閑平民河水暴漲時、冲崩大半樓及廟宇民房、城東門外至晉永濟縣、冲成河水式、其水勢之大、可見一斑、朝邑縣境東西二三十里、悉成一片汪洋、其慘況尤甚、至陝北各縣所遭水災區域、亦甚廣大、惟所得報告不詳、以上所述、僅以災重地區而言、他若武功石泉長武等各縣、陝省、竟演成如此

奇重水災

其原因約分（一）陝省土質多沙、不含水量、（二）各處林木稀少、山嶺類皆濯濯如雉、平時氣候乾燥、山土鬆拆、一經大雨、山洪奔騰下注、（三）各縣溝渠河道、類多淤塞、河床與岸平、而堤亦多失修、最大原因、則以此次暴雨、突然而來、以致山洪暴發、更以人民平時、疏於防患、致演成此次空前之浩刼、現政府對此、除積極設法救濟外、並一面令飭各災區地方長官、先行就地

設法安撫

毋任失所、一面令省賑會民財建三廳、水利局等有關係機關、會同核辦、以便設法救濟刼後孑遺、日前省賑會、以水災嚴重、特決議分配水災重要之朝邑振款一千元、平民六百元、富平蒲城石泉三縣、各予急振洋一千元、以資振濟、幷將極力向各方呼籲、籌募大批振款、從事振濟、今後災民、或有一線生機也。

蕪湖當局
取締安清幫會
▲會銜布告週知

（蕪湖通訊）安清幫會在蕪頗為盛行、中下級社會份子投帖甚夥、而上流人物亦間有之、幫內首領對其授徒、儼若乃父之尊嚴、朋儕間有大爺二爺及小爺之稱、良民見之生畏、蓋以若輩藉其羣勢、作威、輒肉頭串、致引起軒然大波、甚至難於收拾、且其終日招搖過市、良懦恆受欺凌、然或有某種事件、感受掣肘、常藉其勢力推行、故驕矜橫行之風、日益膨脹、現縣屬各鄉鎮亦甚普遍、潛力之大於此可見、第二區專員兼保安司令胡配庚、為安定人心計、於區行政會議時提議、嚴禁取締、通飭各縣切實辦理、以杜亂源、今（十四）日並刊示會銜布告、其原文如下、為會銜布告事、照得蕪湖地居長江中樞、水陸四通、人烟輳集、五方雜處、良莠不齊、宵小每易溷跡、破壞地方治安、時有所聞、向有安清幫會、公然開堂招徒、致引流氓進諱、拜師入門、授徒愈多、肆擾愈甚、良懦恆被欺凌、地方時受詐騙、尤復結納小綹巨匪、坐地分贓、甚或私通赤化漢奸、危及黨國、種種悖謬、不法已極、近迭據密採報稱、於清幫門徑之內、借訂蘭譜之美名、新締秘會、意圖不軌、純係清幫徒衆、聯結愚昧工人與一般無賴游民、秘密集會、燒香拜盟、結黨成羣、橫行滋擾、若不嚴予取締、為害實非淺鮮、本專員司令來鎮斯區、職責端在綏靖、凡有妨害安甯秩序者、自應力求禁絕、以清地方、且清幫開堂授徒、迭奉上峯密令、着即嚴查拿辦、以杜亂源、功令森嚴、責不容辭、為此除派密探隨時嚴密訪查緝拿外、合亟布告、仰衆週知、倘有頑固不化、藐視功令、仍復開堂授徒、秘盟蘭譜香會、及勾通宵小破壞治安者、一經查明或被舉發、定行嚴辦重懲、決不寬貸、本專員司令言出法隨、望各凜遵毋違、切切此布。（八、十四）

武進

▲縮糧免賦

武宜兩路、佔用田畝甚多、縣府為辦理給價免糧、減輕兩路農民負担、特派宋蘇題為該兩路辦理縮糧免賦委員、定於十八日起、先自武宜路北端懷德橋向南推勘云。

▲晝寢被砍

戚墅堰附近宜家村宜金保、年約五十餘、十四日晝寢、忽被劉和尚用刀向其頭猛砍、宜擲起與對抗、背部復被砍一下、背碎血流、不省人事、家屬急將送往醫院救治、以年老力衰、難免有性命之虞。

淮安

▲教育局長被控

本邑有張少周等、以教育局長牛萬青不明教育、瀆職營私、前在十一區行政督察專員公署呈控、內詳劣跡多端、祈秉公查究等情、昨奉批云「查縣教育局長牛萬青瀆職營私、前據沈世增等呈控、經令飭該縣澈查具覆在案、來呈所控各節、核與沈世增控告情節相同、應俟復到、再行察核」云。

▲洗刦益林股匪受困

阜甯縣屬益林鎮、前被股匪洗刦、經該縣警隊痛剿後、匪勢不支、竄入馬家蕩中、刻經淮漣鹽阜各縣警隊省公安隊稅警團等大舉圍剿、已將匪家包圍十餘日、刻匪因被困日久、柴米告罄、即將絕食、現擬突圍逃竄、本縣因有李團長等坐鎮東鄉、堵剿得力、匪迄未登岸騷擾。（十二日）

鎮江

▲蒼耳艸膏能治痲瘋症

蒼耳艸熬膏、能治痲瘋症、係由淮安縣義生藥號主人章鑑虞君、因試驗有奇效、登報公布之良方、今由西城內堰頭街張萬春藥號主人張秉衡張達三君依法仿製、已于本年小暑後立秋前、收買蒼耳艸不少、於晒乾後、用自來水、桑木火煎熬兩晝夜成膏、俾患者可以就近購買、該號主人心存救濟、不肯謀利、並由當地公正士紳監製、按照成本合計定價出售、係僅取艸費水費桑木火費、不計人工、現已熬成一批、如鄰近縣市鄉鎮患痲瘋症、欲購此膏治理者、可以知所問津矣。（十五）

▲旱象已成

第十區蓼莪鄉、第十二區竹西鄉、曾侯鄉、第十八區西北一帶高鄉、第十九區東亭十五鄉鎮、均以天時亢晴、旱象已成、秋收無望、各該區長紛紛呈縣報荒、縣令查明細號、造具清冊、呈候派員查勘云、

揚州

▲露鎮湊洋湖匪警

邑屬露筋鎮、江都商團支部團士盧慶福、蔡名祥、於前十二日晚放哨時、忽見湊洋湖發現電光、知有匪警、乃報由該隊隊長會同水公安隊、率警分佈要隘、一時該鎮商店居戶相率閉門、驚慌異常、嗣經該隊等、向電光處發槍示威、歷一小時之久、將匪驚散、始告平息。

▲仙鎮一青年自殺

本縣仙女廟大橋地方、於前日發現青年男屍一具、年約二十餘歲、身着長衫、經鎮丁在其身畔搜出遺書一封、內署名陳豐典、其遺書云「三十年來迷夢醒、一身事跡付東流、人情如紙金似蜜」、窺其死狀、係屬自殺、恐為經濟逼迫、刻已呈報法院檢驗招領。

▲邵伯鎮雷劈百年神樹

邵伯玉皇閣、為該鎮古剎之一、閣前為聖蹟九松山房、數百年松樹、蒼老煞是可觀、其天井中有白菓樹一株、亦有數百載之久、鎮人多稱為神樹、詎於前日晚、天色驟變、烏雲四佈、頓時雷電交加、轟然一聲、竟將數百年之銀杏劈破三開、其破裂之處、現有黑色、遠近聞訊、無不前往爭觀。（八月十四日）

蘇州

▲謀財害命老尼傷身

婁門外永甯橋下塘關帝廟內、由老尼戚量暨徒弟歸根住持、已歷有年數、地處荒僻、清靜異常、前月突有一不速客至、身穿西裝、足登革履、申稱余久病不愈、夜夢關帝顯聖、特來求仙方醫治、即焚香點燭、求得仙方而去、迨至前日、老尼與徒弟午後在後園拔草、而西裝少年、又突然由後門入內、至佛殿前、申言還願、取洋一元、令徒弟歸根出外買香燭、待歸根走轉、而老尼已不見、詢問少年、云方出外、歸根再至外找尋、待歸、則少年亦不見矣、至老尼屋內尋覓、見箱籠盡開、鈔洋不見、乃一路至後園尋找、則有男子足跡形至井邊、探首望井、而老尼已在井中矣、歸根遂即報告一分局三分所、昨日上午、由法院檢察官暨檢驗吏法警等、前往檢驗、由地保用竹竿綁索、將戚量屍身撈起、驗得死者頸項上纏吊桶繩一根、長六尺許、並有紅痕、確係身前被人勒斃、墜置井中、遂即入殮、並查有老尼房內有一男子相片、即將歸根帶局訊問、一面嚴緝兇手。

南通

▲叛變遊巡隊長擒獲解通

前長江水警總局所轄之江蘇海上游巡隊、經政府明令遣散、乃該隊隊長朱松舟、抗命率部叛變、在江浙洋面滋擾、經蔣委員長、令江蘇浙江兩省水上公安隊會剿、朱敗匿上海租界太平橋附近、被水上公安第四區部偵探長張錦堂、購線拿獲、十三日用平陽艦押解來通、歸第四區部偵訊、十四日轉解鎮江法辦。（十三日）

本京

市商會及錢會今日開會 討論救濟金融辦法

石瑛談商會前定原則可望實現 提倡國貨應全市民衆通力合作

京市錢業、近因商業衰落、放出之款、無法收進、而銀行方面、仍催款緊急、致受二重壓迫、爰分呈商會錢業公會、請開會討論救濟辦法、現悉商會定於今日召集第二次常務會議時、即提出討論、并聞將召集銀行錢業兩方面、協議維持辦法、同時錢業公會方面、亦定於今日[illegible]、又記者昨訪錢業公會負責人[illegible]萬之多、迄今仍無法償還之語、實屬誤傳、但其後會陸續償還、已達百分之九十以上、現僅欠少數款項、惟仍有以鋪戶本票[illegible]

（又訊）記者昨訪市長石瑛、叩詢四事、當蒙逐一詳述、茲分誌如次、

▼金融問題 石氏云、京市各錢莊[illegible]錢莊倒閉、必有多家商店隨之關門、是對銀行亦多不利也。

▼重要建設 [illegible]

▼開放娼禁 娼妓之爲害、非我國所獨有、歐美各國、雖有高唱禁娼、而仍無法將賣笑粉黛消滅者、其原因蓋以現在社會道德已墮落不堪、而婦女生活又無法解決、在此情形之下、娼妓自當難于肅清、至本京以嘗試禁娼之結果已失敗、乃有變更方針、舉辦娼妓登記之議、此事苟稍熟悉社會情形者、莫不同情、現以執行方面、尙有若干問題未能立刻解決、故對娼妓、仍主嚴厲逮捕、送院收容、教以工藝、以符政令。

▼提倡國貨 我國市場、近全爲歐美日各國所壟斷、國民經濟日趨衰落、苟不再事提倡國貨、則國[illegible]

市監委會議

南京特別市黨部監察委員會、於昨日上午八時、舉行第三十次會議、出席委員周復、賴璉、羅光海、列席秘書王祚炎、由周復主席、開會如儀、開討論例案多起、至十一時始行散會云。

坍屋案

工務局研究原因

本京新街口倒屋傷人一案、承包人楊錦雲逃避後、警署當局已將楊妻拿獲拘押、一面偵查坍屋原因、一面追緝廠主楊某、市工務局已將坍屋情形攝製照片、從事研究、昨據侯家源談、該屋出事後、本局已接到承包人楊錦雲致業主龐姓之函、現正從事研究其坍塌情形、是否與其所申述之原因相符、倘如所述、一面當令楊某負償損失之責、一面吊銷其營業執照云云。

工廠檢查處昨成立

滬工廠檢查事即可完全解決 王世偉談工廠衛生將先視察

實部中央工廠檢查處、自開始籌備以來、各事籌備就緒、於昨日正式成立、處長李平衡及各科長、昨均到處辦公、茲探得各情如次：

【正式成立】中央工廠檢查處、設于崔八巷、事前由實部勞工司派員前往佈置、昨晨九時、處長李平衡、秘書韓鈞、及事務科長李武爵、檢查科長王兆俊、衛生科長王世偉、均前往開始辦公、內部職員共十六七人、將來如事實需要、於檢查衛生等科下、或將增設數股、以便增加辦事效率。

【檢查問題】記者昨訪該處某要員、詢以關于滬租界工廠檢查問題、前日滬報載、已暫擱置、將如何進行、據謂、關于檢查問題、經本部（實部）會同滬市府與工部局迭次交涉、已得相當解決、但手續上在租界方面、須經工部局董事會通過、而該會已依照向例、因暑期宣告休會、故臨時合約尙未簽字、現天氣漸涼、董事會即將照常開會、現本處已電滬市府繼續進行最後手續、並報告工廠檢查處業已正式成立、不日當可完全解決。

【王世偉談】又據該處衛生科長王世偉談、工廠衛生設備之進行、先決條件、當須整個檢查問題解決後、方能談到、至工廠衛生設備、極關重要、將來俟檢查問題解決後、余（王自稱）擬赴滬一行、至各工廠視察衛生情形、然後有所根據、逐步改進云云。

人民自衛會

昨開二十次會議

京市人民自衛指導委員會、昨日上午九時、開第二十次會議、出席何志澄、袁野秋、曠運文、陳獨眞、彭爾康、王運明、向世甫、黃世傑、王允恭、中央民運會指導員孟健民、李君諾、趙振鐸、中央宣委會代表劉德榮、主席曠運文、紀錄王延文、討論議案多件、茲探錄重要決議如下、（一）通過該會民衆夜校教員任用規程、（二）通過審查合格民衆夜校教員李治秀、花貽書、朱益吾、端木光熾、吳紹連、劉松年等六人、（三）通過前各區會保管委員擅自動用事業費餘存捐款、妨害自衛事業、函警察廳嚴行追究、（餘略）

全運籌委會

加派人員赴會場辦公

酌減各組預算定今明日商決 競賽及評判規則已草擬就緒

全國運動大會籌委會、以會場接收後、各種籌備工作、亟待進行、其總務組一部分人員、已於日前往會場辦公、茲以會場周圍棚蓆、應即開始搭蓋、電燈電話等、亦急需裝置、以備應用、其他會場一切設備事宜、亦諸待着手、故昨日上午、總務文書會計各組、復派有一部分人員、前往會場開始辦公、又悉關於全運會競賽及評判各種規則、已大致草擬就緒、一部已在付印中、日內即可通過公佈、至於各組預算、因大會經費較前減少、事實上亦將酌減、決由總幹事張信孚負責召集各組主任及股長會商審議決定、聞張氏定在今明日召集各組股正式商決云。

又大會交通問題、籌委會原定向各省市商借汽車五十輛、以備載送觀衆、嗣因不敷支配、乃增加至七十輛、茲悉是項汽車預算、需費在三萬元以上、雖有出售車票可抵償、而不敷尙鉅、故須前日常會決議、關於車輛問題、由京市工務局負責辦理、惟據某籌委云、該項車輛由工務局辦理、手續上雖可省去麻煩、而租金等費、仍須本會出資、殊非節省之法、故臨時車輛問題、頗感棘手、或擬另訂辦法云云、大會新聞、本會已派張總幹事信孚、及宣傳組主任郭蓮峯、與京滬新聞界接洽、茲爲節省時間及消息敏捷起見、擬將二十年所定辦法、略事更改、新聞記者席設于司令台之旁、各項競賽成績、由本會派員抄印後、分發各記者發表、規定每場每報館祗派記者一人、攝影、擬指定由上海王開攝製、分發各報館云云。

市府令飭各診療所

對就診病人須和靄

急症掛號應權宜辦理

市府以設立各診療所原爲救濟貧病、便利市民起見、近查第四診療所掛號員胡福康、對于病人掛號、非第刻守時間、不知緩急、抑且態度有失和平、殊屬不合、昨特令飭衛生事務所、予以處分、并通飭各診療所轉飭各該掛號員一體知照、嗣後對於就診病人、務須格外和藹、遇有急症、並須斟酌緩急、權宜辦理、不得藉口時間未到或已過不予掛號、以致貽誤云。

社會局 保送升學

南京女中四人 中小實校二人

市社會局爲獎勵成績優良學生起見、爰於本屆中小學畢業會考中、確定保送成績優良學生升學辦法、其保送中學者、規定中區實校十八名、中大實中二名、南京女中四名、茲悉其保送中大實中及南京女中之學生、業已核定、姓名如下、（中大實中）吉兆鶯小學劉錫榮、大行宮小學解祥福、（南京女中）昇平橋小學孫家福、崇淑小學張芩華、俞菊貞、考棚小學宗瑛華等共六人、業於昨日函各該校知照矣。

中央路居民 挖取泥土

致損路基 工局布告嚴禁

本市中央路、（由保泰街北至城牆外向東至和平門）爲通和平門車站必經要道、業經工務局呈奉市政府核准開闢、以利交通、茲聞該局以據報告、該路沿線內、近有無知市民、任意挖取泥土、運用販賣情事、損壞路基、莫此爲甚、除派員會警隨時查拿嚴處外、昨特布告沿途居民人等、一體查照、愼勿違禁取土、致干究辦云。

（又訊）本京行將開闢之中央路、爲本市幹路之一、茲經京市工務局規劃、即招標興工建築、該路土地征收一案、亦經市財政局召集各業戶協議補償金、惟以路線過長、地價不一、經各戶同意、劃爲四段、分段討論、旋以時間匆促、未能議有結果、茲悉該局特定於本月十八日上午九時、仍在市府大禮堂、召集第二次會議、已通知各業戶、屆時出席與議、如因事不能到會者、得由各段分別推舉負責代表出席云。

黨公巷自來水管已埋設完竣

敷設電纜工作仍在繼續進行

市工務局自來水工程處、前准首都電話局函請、乘該局埋設電纜之時、在黨公巷埋裝自來水管、茲悉該處已將水管埋裝完竣、至於敷設電纜工作、則仍由首都電話局工人繼續進行云。

自來水化驗結果甚合飲用

市工務局對于本市自來水、極爲注意、蓋自來水之清潔與否、關係市民健康綦鉅、曾數次請由衛生機關化驗、結果均甚清潔衛生、日昨又請全國經濟會中央衛生設施實驗處、及衛生事務所會同取水化驗、仍認爲清潔可作飲料、茲錄其化驗結果如下、（一）微菌化驗、每公撮中微菌數（五十個）、大腸菌（無）、病原菌（無）、（二）化學化驗、色（一〇度）、臭（微有氯味）、味（微有氯水）、混濁度（一〇）、傳電力（一八〇）、氫離子濃度（七、五）刺氯（痕跡）、阿馬尼亞中之氮（〇、〇〇六四）、蛋白質中之氮（〇、〇〇〇五二）亞硝鹽中之氮（〇、〇〇〇〇二）、硝酸鹽中之氮〇、（一八）、氯化物（五）、蒸發剩固體（一〇八）、總硬度（五八五）。

中央派遣之留學生 紛紛學成返國

昨假青年會舉行聚餐 餐畢相偕晉謁總理陵

中央黨部前爲造就人才起見、曾分批選派青年黨員分赴歐美各國研求高深學術、以爲建設新國家之用、茲已留學期滿、陸續回國、計留美回國者、有駱美奐、孫德中、羅剛、洪瑞堅、蕭文哲、賓名顯、姚飄雲、楊柏森、余瑞瑛、江啓泰、吳任滄、許競明、趙澍、王蔭棠、陳紹賢、彭革陳、蔣國炎、劉季洪、徐柏園等、留英回國者、有汪奕林、王慕曾、李蔚唐、鄭異等、留法回國者、有蕭錚、黃鐘等、現留京同志、爲聯歡起見、於昨午假座青年會聚餐、席間各人交換在國外之見聞與心得、報告留學國情形、並商談依照中央派遣留學生回國服務條例決努力服務黨國、以表彰中央選派黨員留學政策之功效、餐畢、遂相偕赴中山墓謁陵、并聞已經回國散居各省之諸同志、如楊柏森、賓名顯、姚飄雲、徐柏園、劉季洪、鄒曾候、江啓泰、李蔚唐、蔣國炎、吳任滄、陳紹賢、王蔭棠、趙澍、余瑞瑛等卽將來京共商籌組中央派遣留學回國同志會、并擬設書報交換處云。

學校衛生工作計劃

▲範圍以一百校爲限 ▲工作共分爲十二項

本市健康教育委員會、對學校衛生工作、已實施一年、去年度上學期、擇市立二十五校、先行試辦、計有學生一萬一千餘人、下學期擴充至九十六校、學生二萬四千餘人、現各項工作、已告結束、該會以學校衛生、爲現代教育之主要設施、本學年亟應繼續辦理、惟根據以往事實、有待改善之點頗多、爰擬具計劃如下。

一、學校範圍、仍限於市立小學已立案私立小學及市立義務學校、約共一百校、預計一萬六千餘人、

二、工作範圍、預定十二項如下、（一）學校衛生講習班、擬以社會局鼓樓及下關三處爲中心、輪流開班講演、以十八小時爲一期、每週三小時、每校派教員一人至三人到班聽講、每班以二十五人至五十人爲限、義務學校不在此例、（二）區學校衛生討論會、就東南西北中五學區及下關、各設一區學校衛生討論會、又爲事實上便利起見、擬將北區中心改至鼓樓小學、每月開會一次、由各實驗學校校長爲主席、討論一切衛生問題、（三）健康教育研究、每學期由各校教員將衛生教材交本會彙集研究之、（四）健康教育比賽、上學期舉行衛生唱歌表演比賽、下學期舉行衛生演講比賽（五）健康檢查、本學年凡新生一律須受健康檢查一次、（六）缺點矯治、本學年施行沙眼皮膚耳病視力牙齒五項缺點矯治、此外其他較重缺點、擬委託衛生事務所及中央醫院矯治之、（七）矯點復查、本學年凡施行矯治之缺點、一律施行復查一次、沙眼復查、于每學期終舉行一次、（八）預防接種、新生每人種痘一、希克氏試驗及白喉預防注射、於上學期施行、霍亂傷寒預防注射、於下學期施行、（九）傳染病管理、晨間檢查、由各校教員負責辦理、並由本會工作人員指導之、遇傳染病流行時、得商請衛生事務所派員施行細菌檢查及環境消毒、遇必要時、轉送市立傳染病院隔離診治之、（十）疾病診治、按照學校衛生討論會分區法、每區學校內設一學校診所、學生得持券向該學校診所及市診所應診、（十一）環境衛生視察、每學期舉行環境衛生視察一次、將改善意見、書面通知各校、以資參考、（十二）教職員及工役衛生實施、本學年對於各校新職教員及工役之一律施行健康檢查、其原受檢查之教職員、得施行缺點矯治、預防注射、及疾病診療等項。

全國應一致奮起 振作精神共謀國是

石瑛昨在市府紀念週中講演

王祖祥報告衛生所工作概況

（續昨）（丁）注射霍亂疫苗、自六月一日起開始工作、共有注射隊一隊、分區挨戶注射、至七月份止共注射九三二九六人（戊）設立舟車檢疫處、自蘇州武昌等處發現眞性霍亂後、爲防止傳入本市起見、特於下關火車站及輪船碼頭各設旅客檢疫處、業於上星期先後成立、並發現類似霍亂病患者兩人、當即送入中央醫院診治（二）關於醫務及化驗者、（一）醫務方面、（甲）市立各診療所、自去年十一月至本年七月止、共診治患病市民一四三〇八三人、（乙）市立傳染病院、自本年六月一日正式成立開始收容病人以來、至七月底止、共收容病人一四一人、內腥紅熱四人、天花二人、赤痢四二人、回歸熱一十九人、傷寒四人、其他七十八人、死亡者四人、（二）化驗方面、（甲）水之化驗、本市因環境衛生不良、上層地面之水質大都含有大腸菌、故開井必深、否則不適飲用、至於自來水、現每隔一日作細菌試驗一次、結果甚爲良好、最宜飲用、（乙）診斷標本、每月約八九百件、九個月來、共有七千餘件、（丙）鑑定煙癮、本市因無正式戒烟醫院、感覺種種困難、現市長擬設法成立戒煙所一處、將來當較有辦法。（三）關於保健者、一、舉辦接生婆登記、合格者共五十餘人、二、辦理產前產後檢查、以前市民對於此項檢查之利益、多不明瞭、經努力宣傳後、已漸行發展、計本年一月份爲一九〇人、至七月份已達六六八人、三、爲市民接生、自本年一月份起至七月份止、共五一二人、四、舉行母親會及兒童會、查保嬰事業之發達、有關母親者甚大、是以身爲母親者、均應有充分之衛生常識、本市自本年三月三日開辦母親會以來、每星期舉行一次、現以天氣炎熱、暫時停止、一俟秋涼、賡續進行、五、辦理學校衛生、本年自二月份起、將全市小學均加辦乙種學校衛生、由學生一萬人屢至二萬六千餘人、矯治缺點、以沙眼爲較有成績、但辦理學校衛生最重要之目的、在使學生得有一般衛生習慣云云。（完）

羣英籃球隊 三戰軍校

羣英敗北二次

暑期體育班之羣英籃球隊、實力甚强、曾與軍校先後比賽二次、第一次三十四與三十四之比、打成平手、當最後之一分鐘、軍校幸而扳回二分、異軍突起、主使執牛耳之軍校、不肯退讓、遂有第二次之比賽、其結果羣英以六分之差、被挫于軍校、羣英雄心未死、易然長鳴、於前夜在中大體育館與軍校作三次比賽、球場上下四週、觀者如堵、於歡聲雷動之中、開始鏖戰、軍校用軍神速、見敵軍來臨、即以全力聲援、得有機會、積極反攻、終以迅速見效、上半時二十一對十之比、羣英受挫、經休息後、羣英精神陡奮、連得二球、軍校極力反攻、卒獲數分、自是軍相撞、氣勢益雄、羣英前鋒、有如天馬行空、向前猛撲、然以得之難失之易、右鋒錯誤迭出、尤爲致命之傷、結果總分以三十四比十八、羣英敗北。

公共體育場 六屆網球錦標賽

報名極踴躍定十九日開賽

南京公共體育場第六屆網球錦標賽、報名已於十四日截止、十九日（星期六）下午開始比賽、以參加單打人數最多、開始比賽之前三日均作單打比賽初賽、復賽採三賽二勝制、惟男子決賽採取五賽三勝制、單雙打均採淘汰方式、計男子參加單打比賽者四十名、其中曾獲南京冠軍之馬少伯及此次南京網球會冠軍之李丕祖、實力最爲雄厚、如陳品章、郭啓達、蕭人彥、茅於恭等、亦素負盛名、女子單打參加者十八人、去年曾獲女子冠軍之茅於文、亦任其列、而劉玉蘭名[illegible]藝、尤爲超羣、黃山農[illegible]力亦頗不弱、男子雙打計有十組、共二十八[illegible]業餘首屈一指之林賡[illegible]與去年南京單打冠軍[illegible]志忠、妓爲倔強、而[illegible]祖與上海交大名將茅[illegible]搭配、與林余堪稱伯[illegible]鐵部之郭啓達與金陵[illegible]品章相配、實力亦復不[illegible]餘如外部之阮良利、沈[illegible]及明華網球會老手[illegible]彥朱神康二組、亦均[illegible]不凡、女子雙打共五[illegible]其中以中大劉玉蘭陳[illegible]中央黨弱黃山農金琳[illegible]奪獲冠軍最有希望、如無風雨作阻、至本月[illegible]比賽當可[illegible]

奮勇捉賭 慘遭滅頂

水上公安局稽查長 昨跳船失足落江心

江蘇省水上公安局、駐于本京下關三汊河之第二十二大隊部、于昨日午前十二時許、由稽查長沈寶帶率部隊八人、搭巡船由三汊河出發、向惠民河一帶沿江巡邏、以維水上治安、及至午後四時許、行抵龍江橋江面、該巡船見有一小船、其中牌聲擘拍、正有數人聚賭、稽查長沈寶變、以職責攸關、即命巡船靠攏該聚賭小船、奮勇上前、欲躍上該船緝拿賭衆、不料該衆賭徒、業已窺見巡船到來、荒忙收拾賭具、即將船身開動、故沈稽查長一躍落空、隨即墜入波心、其餘警士、見稽查長形將滅頂、紛紛放棄聚賭小船、即行救護沈稽查長、無如該處江面、水急船多、一刹時已不見沈稽查長影蹤、打撈多時、仍未獲得、乃前往三汊河隊部報告、而此時聚賭之小船、業已從容逃之夭夭矣、及一二大隊隊長聞訊、即派熟水性之警士多人、前往出事地點之上下水打撈、然于細雨霏霏中打撈約有一小時、終于未獲云。

本京經濟一覽

▲糧食▼

名稱	每石價
上洋熟	七、一五
洋糙	五、九〇
上黃熟	六、五〇
黃糙	五、二五
上黑熟	七、〇〇
黑糙	五、七五
南陵機米	五、六〇
巢縣機米	五、二五
三河機米	五、一〇
運漕機米	五、〇三
皖市糙米	四、〇〇
寧國秈糙米	四、三〇
和州新糙	三、九〇
廬江糙米	四、二〇
上江新秈稻	二、一〇
次色	一、九四
上元糯	七、五〇
中元糯	七、〇〇
次糯	六、三〇

▲麵粉▼

名稱	每石價
一號小麥	三、七〇
二號小麥	三、五六
裘青荳	四、〇〇
新青荳	三、三〇
蠶黃荳	四、〇〇
新黃荳	四、八〇

名稱	每袋價
大同廠出品	
綠月兔	二、三五
綠聚寶	二、三〇
紅月兔	二、二〇
老紅月兔	二、二〇
藍聚寶	二、一五
白四號	一、八〇
大袋麩皮	二、一〇
小袋麩皮	一、〇五
揚子廠出品	
揚綠子	二、三五
紅揚子	二、二〇
藍揚子	二、一〇
綠八卦	二、三〇
白四號	一、八〇
麻袋麩皮	二、一〇
布袋麩皮	一、〇五
太昌廠出品	二、三五
綠紫金山	二、二五
紅紫金山	二、一五
藍紫金山	二、一五
綠五洲公園	二、三〇
紅五洲公園	二、二〇
四號	一、八五
小包麩皮	一、〇〇

▲金融▼

▼錢市 輔幣折、小洋折、雜角折、新角折、銅元折 [illegible]

▼折兌 大洋兌小洋、大洋兌銅元、小洋兌銅元、雜角兌銅元 [illegible]

銅元合小洋十角七百〇二文

	售出	收入
赤金	一〇八元	一〇二元
紋銀	一元七角	一元四角

長江船期

今日（十六日）▲上水 [illegible] ▼下水 [illegible]

太古、怡和、招商、三北 [illegible]

天氣報告

南京未來天氣、陰雨轉晴、風向東南及南、十五日天氣、晴、多雲、午後有雷雨、降雨量四、六公厘、風向多東南、溫度最高三二、六度、最低二四、九度、（十五日下午五時發）中央研究院氣象研究所

津浦鐵路行車時刻表

（上行車）▲浦口開 [illegible]

▲蚌埠開、▲徐州府開、▲兗州府開、▲泰安府開、▲濟南府開、▲德州開、▲滄州開、▲天津總站開、▲天津東站到 [illegible]

特別快車 [illegible]

附註 [illegible]

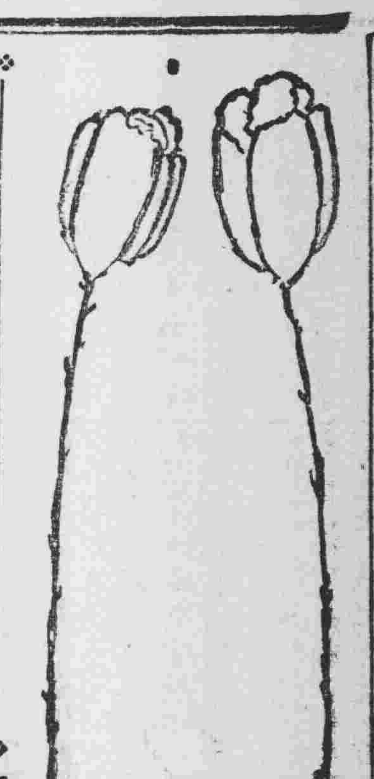

六月晚色

蘇九

六月晚色好比個姑娘的臉—
那雲朵綯像酒渦子一般嫣；
還不比那邊的赤霞要算最豔，
誰有這許多胭脂裝點半爿天？

六月的晚風像女性的歌聲，
那時早耐不住緊閉的嘴唇；
不但引綠樹來和，靜水添笑痕，
還將一片一片密意，吐給行人。

六月晚色裏有時却不分明，
那樣糊的遠屋可比她的心。
你猜得透這屋子裏怎樣情形—
她心裏藏的是誰的一顆魂靈？

旅程

崎士

大朵的黑雲跑馬般的在天空掠過，像一羣沒有着落的烏鴉，聚了又散，散了又聚。這樣迴旋了不知多少次，空中飄來了千萬交響的哨聲；接着是黃豆大的雨點，瀑布似的向着地面發洩。

我正凝神在這暴風雨降臨的聲勢。忽然，一隻不知名的小鳥，突破了密雨的陣線，向我的窗內飛來。牠在屋裏打了一個圈，落在書架上蹲着。我在驚異中移轉了視線。

牠若不勝疲憊似的垂着頭。綠色的羽毛是濕透了；身上不時起着顫慄；眼在半閉着，淡黃色的小腿觳觫不已。牠像一個負傷的戰士，從前線上退下時的心悄，完全是浸沉在恐怖的狀態裏。

風雨收斂了以後，我便懷着憐憫把牠放了出去。誰知牠把羽毛抖動了幾下，振開的翅膀又翕上；牠在地下跳了幾跳，就躲到角角裏的一塊石頭上去了。

「牠再沒有奔赴牠的前程的勇氣了！」我憐憫而感喟地說着。

一股凉氣從內心直衝到腦膜，我這二十幾年人生的旅程，是怎樣走過的？被暴風雨襲擊的疤痕，分明還刊在心頭。而未來的風雲正瀰漫在不可知的旅程上，我又將怎樣的步去？！

在那時，我已無暇再去憐憫那隻負傷的小鳥了！

夜湖

露露

我們到後湖時，已經十點半鐘了。約瑟先跳下車，接着我也跳了下車。恰好一陣晚風向我迎面撲過來。我感到一種清涼，十幾分鐘的汽車的顛撲，給那一陣晚風一下子都吹跑了。

我們雇了一隻法國式的尖頭的小划艇，我和約瑟兩個人都坐在後面。船頭高高的在水面上掀起着。約瑟那一雙粗粗的臂巴又露出來了。他揩起了襯衫的衣袖，在月色下，我還隱約可以看出鮎在他那手臂上的紫紫的筋路。

天上的下弦月還剛剛浮起。祇剩半爿，像一個四十多歲的末期的中年婦人。

許多人都愛看月半的月亮。更有的人則覺得看到月亮的正圓，就想到不久的殘缺，所以他們愛看新月，愛看圓滿正來的新月。但我就古怪。我頂討厭看正圓形的月亮，正圓形的月亮祇是一種頂笨掘，頂愚蠢的月亮。同時，我也並不留戀新月。新月祇有三兩天的一剎那的生命。我是愛看殘月，愛看下弦月的。月亮遲早總是要殘的，正如一切人生的悲哀遲早要來的一樣。但真的悲哀已經臨別了，倒也不覺得苦楚。苦楚的才是悲哀將要來臨的前夕。

我這樣想時，我就將我的思緒告訴了約瑟。約瑟正用着氣力在使着槳。他聽了我的話好像十分古怪。他用疑異的眼光凝視着我。在他的眼光之前，我敗北了。我也覺得我目前不該有這樣的思緒的。

湖面上的船隻遠不如月亮圓時或者禮拜六及禮拜日那樣的擠。就那樣疏疏落落的幾條，但我覺得這樣就正好。我們慢慢的划過了那頂小木橋。約瑟像想起了什麼，忽而問：

「上個月今天的晚上，你正想着些什麼呢？」

我不懂他什麼意思。

我一時無從回答。但是我自己心上卻默想着；在結婚以前，我的思索是常常放在憧憬與恐懼的交义點上的。于是：在那樣雷電似的一閃間，我究過了新婚後二十天來的愉快的回憶。我用手指去撫摩着約瑟的頭髮。我們低低的合唱着Dream Lover……

低低的歌聲在湖面上悄悄的散佈了開來。湖面浮起一層夢般的美麗的輕綃……。

裸體運動

泥

新近上海又發生了什麼裸體運動的流言。所謂裸體運動，實在就是一種日光浴運動。此運動在德國頂發達，但近來也漸有傳入中國之趨勢了。據報上所載，華南香港等地，已有此種組織。但我華夏，究竟是禮義之邦，所以裸體運動一有傳入上海的風聲，滬上即有一班紳士，紛起防範。平心而論，在下雖自認思想甚新，可是叫我去加入裸體運動，那樣露骨地澈底地赤裸裸的呈露于衆人之前，倒底心有不忍，尙無此種勇氣。裸體運動應否許其在中國存在，我們毫無成見，並且不欲在此多論，不過脫開此題，另從一切文化的進化立體上說話，嚴格的分析起來，則我此種怕羞心理，還是建築于傳統的觀念之上的。比如我初赴浴堂洗澡，總覺羞羞瀉瀉，若有所忌。但是後來也便司空見慣，成為家常便飯了。我現在之所以無勇氣加入裸體運動，與我初時入浴堂之害羞，其心理之構成，同一原因。一種新運動之產生，總是一方面羣起反對羣起攻擊，另方面則極力提倡奮鬥不屈。裸體運動倒底站得住站不住，再等二十年三十年以後，自有下文。我們既然對此一無成見，自可不必去議三論四。至于那些海上紳士，紛起防範，也正見世道人心，尙未完全淪亡。上海這地方，本來是個古怪的地方。你當面向人借錢，他未必肯借，你鬼鬼祟祟給他來一下綁票，一萬兩萬，他出了却甚甘心。卑鄙作惡，何止千萬。可是任願讓他在暗中摸摸索索幹，不願讓你光光明明做。上海之所以可貴，就正在此種地方。

記苗民的無遮大會

李發祺

是十年前的事了，也是暑假內季令，我返長沙。那路裏是湘南酃縣的一個小村落，西面都是高山。居住在那裏的，都沒有一個漢民，祇有一百多個苗民。當我們正在一個小茶館裏喝茶的時候，忽而看見路上一羣的男女，都喜氣洋洋地向着附近一個山上直奔。男苗的耳朵上都穿着銀質的一長串的耳環，手裏拿着一塊五尺來長的紅綠布。女的頭髮，用膠和墨做成一對牛角，高聳在額上。再用一條青布，將頭蒙着。脚上穿的是草鞋。我說：李羅告訴我，他們都去參加些苗民的朝王跳舞大會了。我們可以去參觀，祇是參觀的時候不能笑，因為苗民以為漢民在笑他們，引為最大的恥辱，非活活打死你不可。我為了好奇心的驅使，跟着走了上山去。看見苗民都在一個寬大的樹皮做的棚底上席地而坐，上面高坐着年老的苗王苗后。太陽正掛在天中，他們一齊站了起來，未嫁已嫁娶的站在右邊，男女一齊娶的站在左邊，用帶來的紅綠布，脫去衣袴，圍在腰間。右邊的是一對對的夫妻跳舞着，左邊的男女，也各自尋着對偶，舞了起來。他們放浪的舞着，唱着，吻着約摸有一點鐘的辰光，苗王苗后吩咐停舞。接着豐盛的午餐擺在地上，苗民團團圍着席地而坐吃。完以後，已婚的男女陪着苗王談話，成年未婚的男女，一齊到山腳下一口水塘裏沐浴，唱着洋溢的山歌。男的浮到了女的身邊，女的也浮到了男的身邊，摟抱着，接吻着，稍等了一會便相偕出水。到那樹林叢莽間去野合了。從此便成了夫妻；走回棚底下在苗王前再跳一次舞，解去腰帶，穿上衣服，快樂的一同回家去了。

一千葉白紙也寫不完的恩愛

（短篇創作）（本期刊完）

三　白茶

第二天天還沒黑，她便來了，她像是揀好了一許多話帶了來的一樣，就使我永遠高興。一座小房子裏吹遍了美麗的氣份。她嘴裏吐出每一朵花，全有叫我眼花的好顏色。也不明白怎這般巧，不帶到半絲勉强，在一切趣味和意志上，我們的胃口，像是從同一個型典裏捨出來的一樣。常常，我想想有勁，于是說：

「蘭子，是你的福氣，還是我的運道。」

她一笑，說：「碰着一個比女子還細膩溫柔的男子，是做女子的高運；自然我福氣。你連針線烹調都會，想多能幹，咱就祇會得吃。」

我說！「我眞的想起了小時事，家裏人總說將來××的妻十個手指連排生都沒打緊，一切事全可反過來奉承。就須在，有時，下人們看見我什麼事都要自己出力，說，不知那一位小姐來享這大福。」

像喝了一杯酒，她臉上一團暈。就這桃瓣的顏色，一道暈也能使我看時忘了自己的身份。她用兩隻手沒命的張起在我眼前晃，逗得我着急。她且一次掩口，笑着才說：

「咱的手指就是十個連排生的。」

「胡說，」一匹老鷹抓一隻小鷄般的捉牢了她的手，像反而有到一次正經般，我血管裏感到通過了一流電。

有一次，是她該來看我的時份了，等過了頭沒聽到一聲她輕軟的脚步。但一份心定仍不挑起半縷慌亂。看錶儘作好幻想。遠處的電炬和天空裏的月亮比耀，月亮有的是一片千古不滅的淸徹。我在洋台上睜起大眼睛看下面爬過的車子，一次明亮裏遺留下了一次漆黑。

近八點鐘了，我開始有些不能控制我自己的耐性。去一個電話來的回報：人不在家：剛出去嗎？說吃了飯就出去的可到現在還沒見打回。我想糟，這孩子準又讓誰扭去了好劣不給放跑。但由我一個子來體味這不可忍的孤獨的等待是她不該的。我無精打彩地帶着手杖踱出門；月光瀉在地面上，我的影子說出了我的悵惘。上××去吃晚飯，可作怪隔壁的一個Box的鎗柱上也掛着一件血鮮般紅大衣。再打電話去希望已經回了家當能再出來一起伴我同餐，可又一個空我得不妨讓你知道。一種懶散使我對于晚餐全沒一絲興趣。隨便的塞一些東西下肚。那時有一許多幻想如青蛾似的向我的怨心撲過來。前幾次每天伴着我在一起用飯的人也就是包在那樣紅得逗人愛的大衣裏的。我還沒吃完時，那隔座Box裏的人，就預備要走。伴着那件紅大衣的主人的是一個年青的紳士，有一宗刻毒的想頭當時佔據了我心，彷彿和誰賭氣似的，甘心將自己的產業放下一把火。

我希望那件紅大衣的主人就是她。唉，天哪，我那時眞有着這樣一份刻毒的想頭：要是她，我就全有辦法。

不相識的一對紳士太太在我座前說笑着走出去了，我用一份輕蔑的神氣瞟了那個著紅大衣的女人一眼，心上想，僥倖你不是我記着的那個人，否則，你便見到我的利害。

★　★　★　★

在眷屬維繫最切之家庭

此著名韋廉士醫生家用良藥均所重視

凡家庭有眷屬情感維繫深切者其顧慮家人健康之念常為首務之懷此所以男女補血健腦聖藥韋廉士醫生紅色補丸完美潤腸劑清導丸以及小兒腸胃自己藥片均為此類家庭所重視試看此三大良藥在張君伯欽之家庭如何奏康之成効張君執業布莊寓小鐵局弄三號其來書云『去夏鄙人染患時疫治療稍好尙未復原而又發寒熱體乃愈弱面黃肌瘦神萎便難正求醫尋藥之間得友介紹試服韋廉士醫生紅色補丸與清導丸數日即見大解通暢面色轉佳續服無幾痿症悉愈又復十分壯健矣內子時因產後血虧體弱亦令吞服此丸見效甚速亦較前强健多多矣此外舍間常備嬰孩自己藥片凡遇小兒女腹痛脹滯積等症投以一兩劑莫不速愈鄙因甚感此三藥之功用特奉照以[illegible]

以上三種家用良藥各藥房均有出售或直向上海江西路四五一號韋廉士醫生藥局購備韋廉士醫生紅色補丸每瓶大洋一元五角六瓶八元清導丸與嬰孩自己藥片均係每瓶七角六瓶三元五角郵費一律不取

流汗之時

預防傷風咳嗽

當身體流汗之際不宜遽爾當風或冷浴應先以乾燥之軟毛巾揩乾其汗漸為佳當有多人忽略於此致患傷風咳嗽喉痛氣喘等症防治之法舍用韋廉士吸入止咳片最佳此片在口溶化即發出芬香滅菌之治療氣體經過旋呼吸器全部固體各藥所不能達韋廉士吸入止咳片所以勝於其他僅僅入胃之咳藥即入胃與病源所在地之氣管與肺絕不接觸而韋廉士吸入止咳片則能直接達其治療也是故無論何時君要藥物療治肺喉疾病但常備此片可矣其性和平安全無損男女老少一例適用各藥房均有出售每瓶一元或直向上海江西路四五一號韋廉士醫生醫局購備每瓶一元二角郵費在內

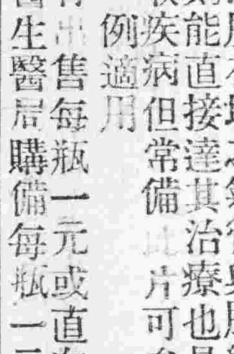

管理中英庚款董事會招考留英公費生

名額二十名（一）學門分配英國文學一名西洋史一名數學一名地理二名大地測量二名（凡曾研究數學或物理者）及公共衛生二名土木工程一名機械工程一名紡織二名[illegible]程一名生物一名（凡有志研究人類學者亦得應考）（乙）工業化學二名[illegible]（三）應考資格（甲）國內外公立或已立案之私立專科以上學校畢業後並曾從事於所習學科有關之職業二年以上者（乙）國內外公立或已立案之私立專科以上學校畢業後曾繼續研究所習學科二年以上而有有價值之專門著作或其他成績者（四）報名日期七月十五日起至八月十八日止凡有志投考者應即向南京[illegible]會事務所函索報名書及招考簡章（函索簡章及報名書須附郵票二分）（五）考期（一）第一試八月二十日至二十二日考試普通科目一，黨義二，國文三，英文（二）第二試八月二十三日至二十四日考試專門科目（一日檢驗體格）體格不及格者不得參加[illegible]考試科目一覽表函索[illegible]

粹華產科醫院 張惠華啓事

惠華前與粹華產女士合作開設粹華產科醫院有年猥蒙各界枉顧幸無隕越茲自即日起與夏女士取銷合作在國府路東梅園新村六號地址開設惠華產科醫院住院出診應接到貧用低廉首都士女幸賜接洽 張惠華謹啓（函索簡章請附郵票二分）電話二二三〇九七號

饒用法聲明脫離共黨啓事

用法近日為莠言所惑誤入共黨悔恨莫及今特聲明與共黨脫離一切關係並向南京憲兵司令部呈明悔過自新聽從父母約束倘有再犯願受國家法令嚴厲處分此白

南京電報局無法遞送之電報

八月十二日由新昌來寄南京勵志社宿舍譚鵬知

遺失聲明

敝公司於八月十四日下午四時許在南京下關火車站遺失南京德士古公司抬頭支票一紙計洋二千六百十二元四角六分除已向南京大行宮上海銀行掛號外特登報聲明該票作廢無論何人拾得概作廢紙 鎮江姜蔡記轉運公司啓

感謝痔科良醫應錫祺先生

余患痔瘡便血已十餘年近年每便輒流血半茶鍾苦之生乃請戶部街南方飯店應先生診治每日敷以自製之秘藥三星期而全愈並告同病之患者謹登報以謝而致銘感 此項莊卅啓

徵婚

君井六卒業某國著名軍事學校現充某機關要職求中學程度而樸美者為妻願者函本報第六九號信箱誠意求婚絕守秘密

人事欄廣告

西蜀大家樂飯店股東啓事

新屋樓房擴充營業並加入新股改聘李永山君為經理[illegible]大家樂之圖章即取銷作廢至于登報以前人欠欠人概與現在大家樂飯店無涉[illegible]

南京電報局全體報差啓事

[illegible]呈請本局主管人從嚴根究外特此登報聲明此後倘仍有不肖報差[illegible]隨時扣留并用電話知照本局以便交警拘究[illegible]

失契聲明

坐落[illegible]

聲明存單遺失

[illegible]

琦馨兩兒

[illegible]

遺失證章

[illegible]

遺失聲明

[illegible]

軍政部陸軍軍醫學校附屬醫院招考看護兵

[illegible]

張郁華啓事

[illegible]

遺失黨證

[illegible]

遺失聲明

[illegible]